

PREFEITURA MUNICIPAL DE PRESIDENTE KENNEDY

PROJETOS EXECUTIVOS DE ENGENHARIA CIVIL PARA MELHORIAS OPERACIONAIS E PAVIMENTAÇÃO DE RODOVIAS VICINAIS MUNICIPAIS LOCALIZADAS NOS SEGUINTE TRECHOS INTEGRANTES DO LOTE 4 (EDITAL 006/2014):

4.5 - MONTE BELO - CERUDE - CAETÉS (ES-297)

VOLUME 1 - RELATÓRIO DO PROJETO
E INFORMAÇÕES PARA LICITAÇÃO

JULHO DE 2015

SUMÁRIO

SUMÁRIO

1.	APRESENTAÇÃO	1
2.	INTRODUÇÃO	4
3.	ESTUDOS	8
3.1	ESTUDOS DE TRÁFEGO	9
3.2	ESTUDOS DE TRAÇADO	43
3.3	ESTUDOS TOPOGRÁFICOS	45
3.4	ESTUDOS GEOTÉCNICOS	50
3.5	ESTUDOS HIDROLÓGICOS	65
3.6	ESTUDOS AMBIENTAIS	88
4.	PROJETOS	90
4.1	PROJETO GEOMÉTRICO	91
4.2	PROJETO DE INTERSEÇÕES/RETORNOS E ACESSOS	95
4.3	PROJETO DE TERRAPLENAGEM	97
4.4	PROJETO DE DRENAGEM E OBRAS-DE-ARTE CORRENTES	102
4.5	PROJETO DE PAVIMENTAÇÃO	111
4.6	PROJETO DE SINALIZAÇÃO E SEGURANÇA VIÁRIA	119
4.7	PROJETO DE OBRAS COMPLEMENTARES	125
4.8	PROJETO DE COMPONENTE AMBIENTAL	128
5.	QUADRO DE QUANTIDADES E MEMÓRIAS DE CÁLCULO	130
5.1	QUADRO DE QUANTIDADES DE SERVIÇOS	131
5.2	QUADRO-RESUMO DAS DISTÂNCIAS DE TRANSPORTES	137
6.	DIAGRAMA DE LOCALIZAÇÃO DAS FONTES DE MATERIAIS PARA PAVIMENTAÇÃO E INSTALAÇÕES INDUSTRIAIS	139
7.	PLANO DE EXECUÇÃO DAS OBRAS	141
8.	RELAÇÃO DOS PROFISSIONAIS E DECLARAÇÕES	146
9.	ANOTAÇÃO DE RESPONSABILIDADE TÉCNICA (ARTs) DOS PROFISSIONAIS	154
10.	ESPECIFICAÇÕES	188
11.	TERMO DE ENCERRAMENTO	199

1. APRESENTAÇÃO

1. APRESENTAÇÃO

A ENECON S.A. – ENGENHEIROS E ECONOMISTAS CONSULTORES apresenta o VOLUME 1 - RELATÓRIO DO PROJETO E INFORMAÇÕES PARA LICITAÇÃO REFERENTE ao PROJETO EXECUTIVO DE ENGENHARIA CIVIL PARA MELHORIAS OPERACIONAIS E PAVIMENTAÇÃO DE RODOVIA VICINAL MUNICIPAL DO TRECHO 4.5: MONTE BELO – CERUDE – CAETÉS (ES-297), EXTENSÃO de 11,2 km, LOTE 04, em atendimento ao contrato assinado com a PREFEITURA MUNICIPAL DE PRESIDENTE KENNEDY, no estado do Espírito Santo.

Os principais dados contratuais são:

EDITAL: Concorrência – Edital Nº 006/2014

Nº do Processo: 004011/2013

DATA DA LICITAÇÃO: 10 de abril de 2014

DATA DA ASSINATURA DO CONTRATO: 9 de julho de 2014

DATA DA ORDEM DE INÍCIO DOS SERVIÇOS: 18 de agosto de 2014

CONTRATO Nº: 000168/2014

PRAZO CONTRATUAL: 365 DIAS

O presente documento contém a descrição sucinta dos estudos e projetos básicos elaborados, com a indicação da metodologia adotada, os elementos básicos utilizados e os resultados obtidos, os quadros de quantidades e memórias de cálculo pertinentes, bem como o plano de execução das obras.

A Impressão Definitiva do projeto do trecho 4.5 é composto pelos seguintes volumes:

- VOLUME 1 - RELATÓRIO DO PROJETO E INFORMAÇÕES PARA LICITAÇÃO – formato A4;
- VOLUME 2 - PROJETO DE EXECUÇÃO – formato A3;
- VOLUME 3 - MEMÓRIA JUSTIFICATIVA – formato A4;
- VOLUME 3A – ESTUDOS E PROJETOS AMBIENTAIS – formato A4;
- VOLUME 3B – ESTUDOS GEOTÉCNICOS – formato A4;
- VOLUME 3D – NOTAS DE SERVIÇOS E CÁLCULO DE VOLUMES – formato A4;
- VOLUME 3E – CADASTRO PARA DESAPROPRIAÇÃO – formato A4;
- VOLUME 4 - ORÇAMENTOS E PLANO DE EXECUÇÃO DA OBRA – formato A4.

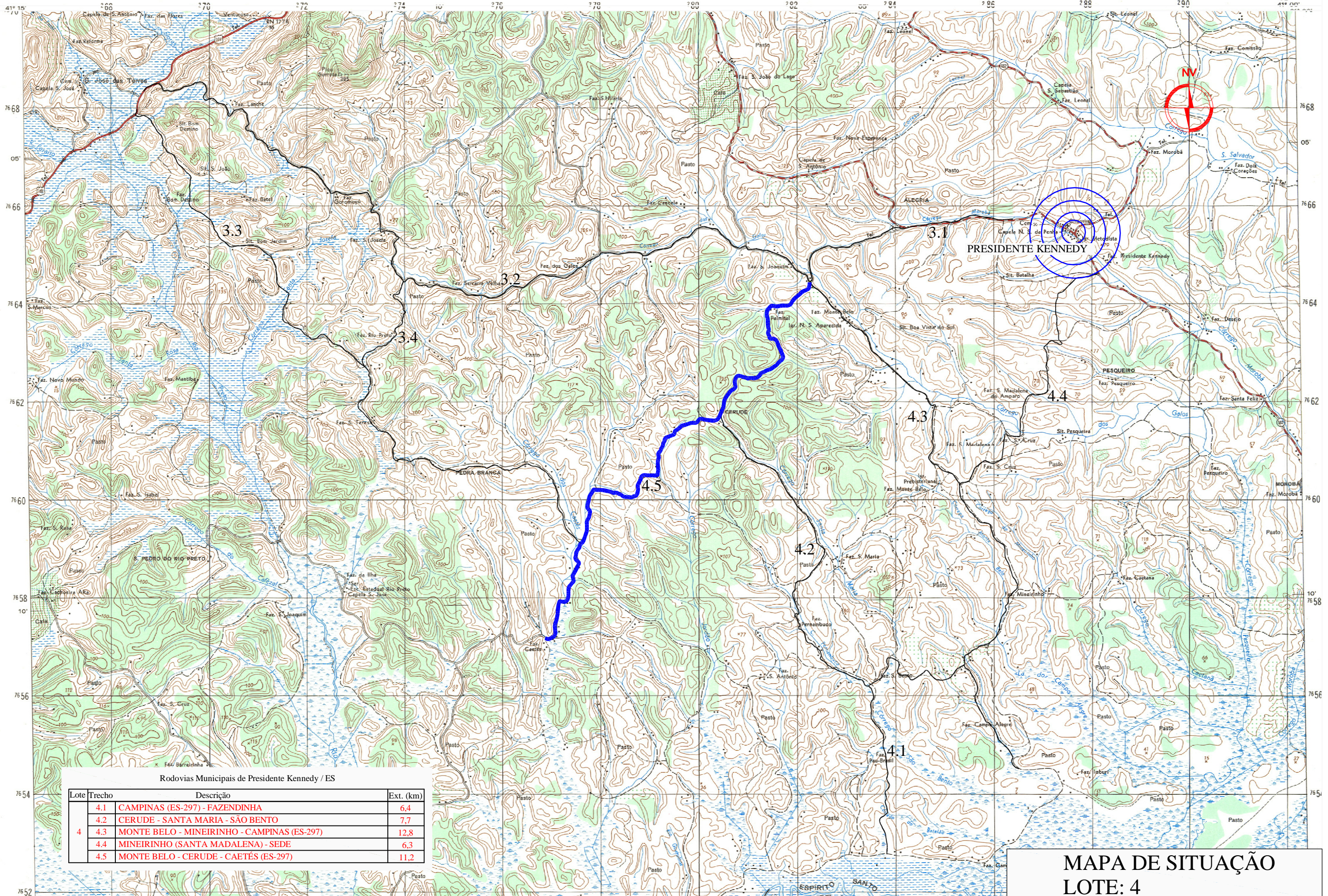

Rodovias Municipais de Presidente Kennedy / ES

Lote	Trecho	Descrição	Ext. (km)
4	4.1	CAMPINAS (ES-297) - FAZENDINHA	6,4
	4.2	CERUDE - SANTA MARIA - SÃO BENTO	7,7
	4.3	MONTE BELO - MINEIRINHO - CAMPINAS (ES-297)	12,8
	4.4	MINEIRINHO (SANTA MADALENA) - SEDE	6,3
	4.5	MONTE BELO - CERUDE - CAETÉS (ES-297)	11,2

MAPA DE SITUAÇÃO
 LOTE: 4

2. INTRODUÇÃO

2. INTRODUÇÃO

Para a elaboração do projeto foram consultados os elementos e realizadas as atividades descritas, de modo sucinto, a seguir:

- Termo de Referência do Edital, com foco na descrição dos trechos e as condicionantes importantes para a elaboração do projeto;
- Visita de campo para a preparação da proposta técnica;
- Instruções de Serviço do DNIT relacionadas ao tema, como as de nº IS-207, IS-226, IS-231 e IS-237;
- Aquisição de serviços de levantamento aerofotogramétrico constante de aerofotos coloridas impressas em papel fotográfico com resolução de 25 cm por pixel e restituição de uma faixa de 120 m de largura na escala 1:2.000, curvas de nível de metro em metro e com ortomosaico digital de 25 cm/px;
- Serviços Topográficos de Implantação e nivelamento dos eixos e levantamento cadastral da faixa de domínio.
- Detalhadas inspeções técnicas dos trechos por uma equipe multidisciplinar da Enecon para a verificação local dos diferentes aspectos envolvidos na elaboração do projeto.
- Estudos de tráfego para a determinação do volume médio diário anual – VMDA de cada trecho e o número N. O primeiro parâmetro é utilizado na definição da classe da rodovia a implantar e o nº N é fundamental na determinação da estrutura do pavimento a executar;
- Definição da classe da rodovia a partir do volume de tráfego determinado para o 10º ano de vida da rodovia – VMDA 10º ano, de acordo com a resolução Nº 127/2003 do Departamento de Edificações, Rodovias e Transportes do Estado do Espírito Santo – DERTES, que estabelece normas para a classificação das rodovias do Estado do Espírito Santo e define as principais características técnicas de cada classe, em função do relevo da região;
- Realização de estudos de traçado/alternativas locais, tendo por base a análise estereofotogramétrica das aerofotos adquiridas, as características técnicas da classe de rodovia a implantar, a restituição com ortomosaico e cadastro topográfico, o tipo de relevo da região, as condicionantes ambientais e o uso e ocupação ao longo do trecho em questão;
- Desenvolvimento do projeto geométrico sobre cadastro topográfico da faixa de domínio, com a definição do traçado em planta e perfil (greide), com indicação do eixo da rodovia, largura da plataforma e taludes de corte e aterro;
- Cálculo dos volumes de terraplenagem envolvendo as atividades de escavação em corte, compactação de aterros, execução de eventuais bota-foras, a necessidade de tratamento da fundação de aterro em locais de solos moles e demanda por material de empréstimo;
- Estimativa da estrutura do pavimento a partir das características do material de subleito, da pesquisa de materiais de pavimentação e do número N estabelecido nos estudos de tráfego;
- Elaboração dos estudos hidrológicos, contemplando a caracterização climática e pluviométrica da região, a definição dos aspectos metodológicos para o cálculo das vazões de projeto, a demarcação das bacias hidrográficas com determinação dos parâmetros pertinentes e a indicação das vazões a serem consideradas no dimensionamento hidráulico das obras de drenagem;
- Definição das estruturas de drenagem de talvegue relacionadas às bacias hidrográficas de cada trecho, conforme os estudos hidrológicos;
- Elaboração do projeto das interseções e acessos (limpa rodas).

2.1 DESCRIÇÃO DO TRECHO 4.5: MONTE BELO – CERUDE – CAETÉS (ES-297)

–Classe da Rodovia

De acordo com os estudos de tráfego, o volume médio diário anual - VMDA para o décimo ano de vida útil da rodovia é 222 veículos no total. Para a definição da classe de rodovia, deverá ser desconsiderada a parcela referente ao tráfego de motos, resultando em 120 veículos /dia. Considerando esta demanda, a norma do DER-ES indica uma rodovia de Classe IV-A (VMDA 10º ano de 50 – 300 veículos), com características geométricas de região montanhosa.

–Estudo de Traçado/Alternativas Locacionais

A região do trecho em questão apresenta uma topografia montanhosa, a estrada atual apresenta feições irregulares, necessitando de melhorias geométricas a fim de atender às características mínimas para classe da rodovia adotada.

–Projeto Geométrico

O projeto da rodovia inicia na estaca 5+15,30 conexão com os trechos 3.1, 3.2 e 4.3, identificado pelas coordenadas N=7664368.6808 e E=282254.9348 e termino na estaca 571+16,98 identificados pelas coordenadas N=7657205,2920 e E=276749,7998, considerando a interrupção do trecho entre as estacas 206+18,19 a 212+18,68 compreendido na interseção do trecho 4.2 perfaz-se uma extensão de 11201,19m..

O projeto geométrico balizou-se, na maior parte do seu segmento, pelo traçado da rodovia existente com pequenas retificações de traçado e ajustes nos raios de curvatura horizontais.

Este trecho não teve nenhuma intervenção mais significativa, são correções pontuais e se referem a melhoramento nos raios das curvas existentes.

A plataforma existente possui dimensões reduzidas, medindo em média 7,00 m, sendo ampliada para uma largura de 9,20 m, tornando a rodovia mais confortável e segura para os usuários.

–Terraplenagem

Os volumes movimentados, considerando a geometria aplicada, são:

- volume de escavação em corte: 243.683 m³
- volume de aterro: 174.337 m³
- volume de bota-fora: 22.200 m³
- volume de empréstimo: 14.467 m³
- escavação média por km: 21.775 m³/km

–Pavimentação

Considerando o número N determinado nos estudos de tráfego para os 10 anos de vida útil do pavimento, que assume o valor acumulado $3,01 \times 10^5$ e assumindo para o material de acabamento de terraplenagem um índice de suporte Califórnia – ISC = 11% (valor conservador), a estrutura do pavimento será:

- sub-base de solo estabilizado granulometricamente = 15,0 cm;
- base de solo estabilizado granulometricamente = 21,0 cm;
- revestimento em TSD = 2,5 cm.

–Drenagem de Bacias

A planilha apresentada nos estudos hidrológicos com a relação das obras de drenagem de grotas indica, para o trecho 4.5, a implantação de bueiros tubulares de concreto. Os bueiros celulares de concreto, em número de quatro são indicados para os seguintes locais:

- estaca 33+00 BDCC 2,00 x 2,00 m
- estaca 455+00 BDCC 2,00 x 2,00 m;
- estaca 523+00 BDCC 3,00 x 3,00 m;

–Principais Interseções

No segmento da rodovia municipal, trecho Monte Belo – Cerude – Caetés (ES-297), uma interseção foi objeto de projeto específico, definida para uma velocidade diretriz de 60 km/h na principal e 20 km/h para os ramos e alças, sendo em forma de “T” com gota canalizadas (Interseção de Acesso a Caju– Estaca 455+0,00).

–Limpa Rodas

Localizados nas seguintes estacas:

- estaca 37+10 LE;
- estaca 52+00 LE;
- estaca 114+05 LE;
- estaca 129+00 LD;
- estaca 136+15 LE;
- estaca 234+00 LD;
- estaca 316+10 LE;
- estaca 391+15 LD;
- estaca 561+10 LE;

3. ESTUDOS

3.1 ESTUDOS DE TRÁFEGO

3. ESTUDOS

3.1 ESTUDOS DE TRÁFEGO

Os estudos de tráfego foram desenvolvidos de acordo com o previsto no edital n. 006/2014 da Prefeitura Municipal de Presidente Kennedy, na proposta técnica e no contrato firmado entre a ENECON e a Prefeitura, obedecendo-se aos critérios e aos procedimentos estabelecidos nos respectivos Termos de Referência; na IS-201 – Estudos de Tráfego em Rodovias, IS-230 – Estudos de Tráfego em Áreas Urbanas, IS-236 – Estudos de Tráfego do Projeto Executivo de Engenharia para Construção de Rodovias Vicinais e no Manual de Estudo de Tráfego IPR-723 ano de 2006, de autoria do DNIT, e outras instruções emanadas da Prefeitura de Presidente Kennedy, através de sua Fiscalização, durante o planejamento e a execução dos trabalhos.

As contagens de tráfego foram iniciadas no mês de setembro e concluídas no início de outubro de 2014. Convém destacar que devido à grande interação entre os trechos viários dos lotes 3 (Edital 005/2014) e 4 (Edital 006/2014), alguns postos de contagem são comuns aos dois lotes como se pode observar no planejamento dos serviços detalhados a seguir.

3.1.1 CARACTERIZAÇÃO FUNCIONAL DOS TRECHOS DO LOTE 04

Segundo informações da Secretaria Municipal de Desenvolvimento da Agricultura e da Pesca da Prefeitura Municipal de Presidente Kennedy, os trechos do Lote 04 apresentam atualmente a seguinte utilização:

a) Trecho 4.1: Campinas (ES-297) - Fazendinha

Trecho utilizado no transporte de produtos agropecuários através de caminhões de transporte de leite e animais para abate, em sua maioria caminhões com 2 eixos (média de 8,0 t) e transporte de passageiros e veículos leves.

b) Trecho 4.2: Cerude - Santa Maria - São Bento

Trecho utilizado no transporte de produtos agropecuários através de caminhões de transporte de leite e animais para abate, em sua maioria caminhões com 2 eixos (média de 8,0 t) e transporte de passageiros e veículos leves.

c) Trecho 4.3: Monte Belo - Mineirinho - Campinas

Trecho utilizado no transporte de produtos agropecuários, em sua maioria, caminhões de transporte de leite, mandioca e animais para abate, transportados em sua maioria, em caminhões com 2 eixos (média de 8,0 t), transporte de passageiros e veículos leves.

d) Trecho 4.4: Mineirinho (Santa Madalena) - Sede

Trecho utilizado no transporte de produtos agropecuários através de caminhões de transporte de leite, mandioca e animais para abate, em sua maioria caminhões com 2 eixos (média de 8,0 t) e transporte de passageiros e veículos leves.

e) Trecho 4.5: Monte Belo - Cerude – Caetés (ES-297)

Trecho utilizado no transporte de produtos agropecuários através de caminhões de transporte de leite, madeira e animais para abate, em sua maioria caminhões com 2 eixos (média de 8,0 t) e transporte de passageiros e veículos leves.

3.1.2 PLANEJAMENTO DOS SERVIÇOS DE CAMPO

As contagens foram do tipo volumétrica-classificatória, executadas de forma manual, onde técnicos, postados às margens da rodovia, apontam em planilhas especialmente criadas para estes trabalhos, o tipo de veículo e a sua direção, data e hora da passagem. Paralelamente foram realizadas pesquisas de origem e destino de modo a detectar possíveis desvios de tráfego para os trechos em questão.

➤ *Localização dos Postos de Pesquisa*

A localização dos postos de pesquisa de tráfego é apresentada na imagem e quadro a seguir. Foram implementadas as seguintes modalidades de pesquisa de tráfego, a saber:

- pesquisa de origem e destino (O/D): 12 h em 3 dias consecutivos (de 6 h às 18 h);
- contagem volumétrica classificatória (CV): 24 h em 3 dias consecutivos;
- contagem volumétrica classificatória (CV): 14 h em 3 dias consecutivos;
- contagem de veículos não motorizados.

A localização, tipos e datas de realização das pesquisas são mostradas na figura e no quadro a seguir.

FIGURA 1 - LOCALIZAÇÃO E TIPO DAS PESQUISAS

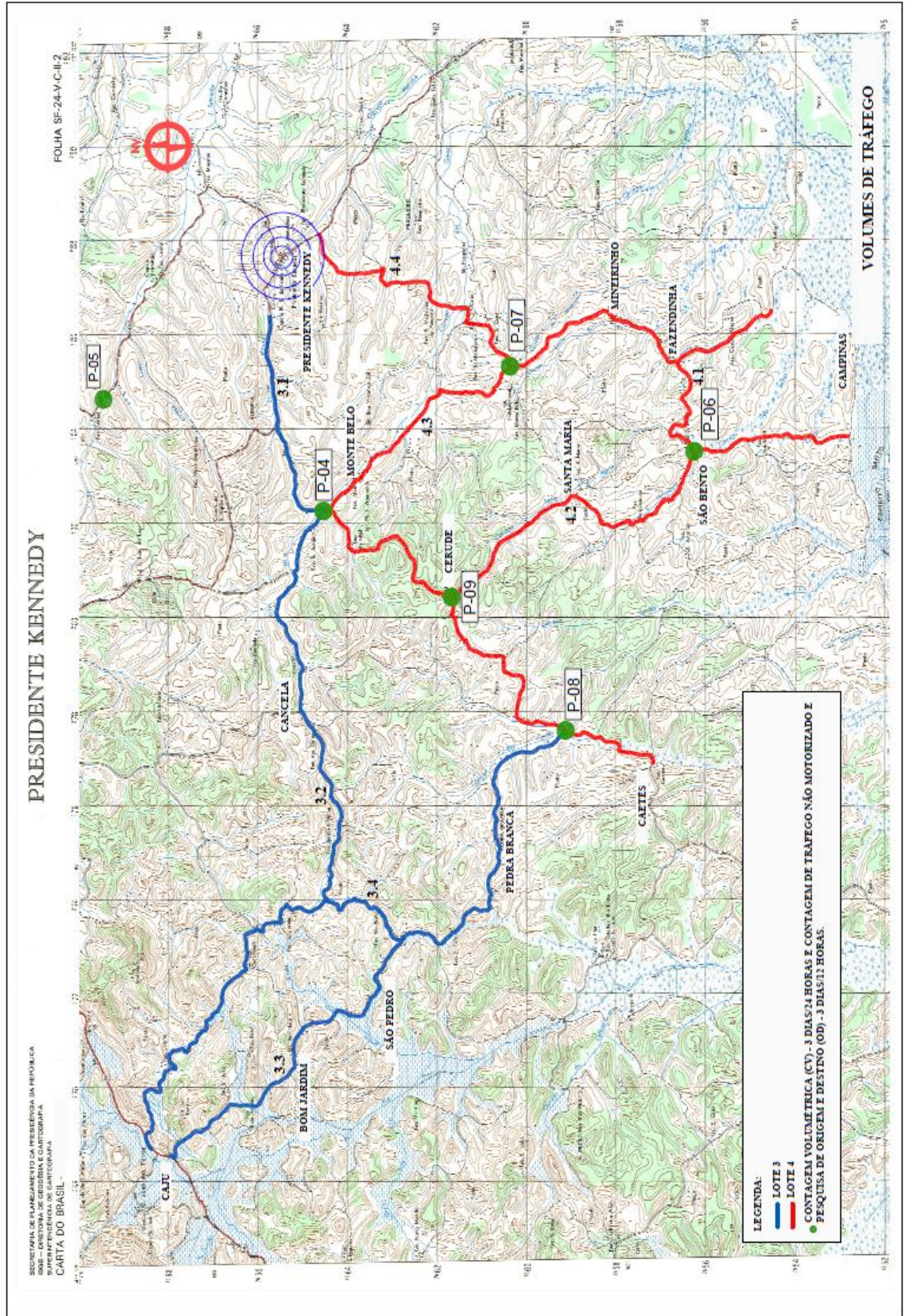

QUADRO 1 – LOCALIZAÇÃO, TIPO E DATA DA REALIZAÇÃO DAS PESQUISAS

RODOVIA	LOTE	TRECHO	DESCRIÇÃO DO TRECHO	LOCAL DE INSTALAÇÃO DO POSTO*	km	POSTO		DATA	DURAÇÃO		
						IDENTIFICAÇÃO	Nº		TIPO CONTAGEM***	DIAS	HORAS
Municipal	3	3.2	Caju - Monte Belo	Início do trecho 3.2	0,15	P-01	P-01A	CV	02/09/14 ^a	3	24
							P-01B	OD		12	
Municipal	3	3.3	Caju - Estrada p/ Caetés / Cerude	Início do trecho 3.3	0,15	P-02	P-02A	CV	04/09/14	3	24
							P-02B	OD		12	
Municipal	3	3.4	Pingo do Ouro - Pedra Branca	Meio do trecho 3.4	1,20	P-03	P-03	CV	09/09/14 ^a 11/09/14	3	24
Municipal	3	3.1	Sede - Acesso à Monte Belo	Interseção dos trechos 3.1, 3.2, 4.3 e 4.5	4,90	P-04**	P-04A	CV	23/09/14 ^a	3	24
							P-04B	OD		12	
ES-162	-	-	Entre Entr° BR-101 e Presidente Kennedy	Localidade de São Paulinho	14,00	P-05**	P-05**	CV	25/09/14	3	24
Municipal	4	4.1	Campinas - Fazendinha	Interseção trechos 4.1 e 4.2	3,70	P-06	P-06A	CV	09/09/14 ^a	3	24
							P-06B	OD		12	
Municipal	4	4.3	Monte Belo - Campinas	Interseção trecho 4.3 e 4.4	5,70	P-07	P-07A	CV	11/09/14	3	24
							P-07B	OD		12	
Municipal	4	4.5	Monte Belo – Cerude – Caetés (ES-297)	Interseção trechos 3.3 e 4.5	15,60	P-08**	P-08A	CV	16/09/14 ^a	3	24
							P-08B	OD		12	
Municipal	4	4.2	Cerude - São Bento	Interseção trechos 4.2 e 4.5	7,70	P-09	P-09A	CV	18/09/14	3	24
							P-09B	OD		12	
Municipal	3	3.1	Sede - Acesso à Monte Belo	Interseção para Santa Lúcia	3,50	P-10	P-10	CV	30/09/14 ^a 02/10/14	3	14

* Nos postos de contagens em interseções foram contados todos os sentidos de tráfego.

** Postos de pesquisa comuns ao Lote 3 e Lote 4.

***Em todos os postos de contagem foram realizadas contagens do tráfego não motorizado.

3.1.3 RELATÓRIO FOTOGRÁFICO



Foto 1: Contagem Volumétrica e Pesquisa Origem e Destino – P-04



Foto 2: Contagem Volumétrica e Pesquisa Origem e Destino – P-04



Foto 3: Contagem Volumétrica e Pesquisa Origem e Destino – P-05



Foto 4: Contagem Volumétrica e Pesquisa Origem e Destino – P-05



Foto 5: Contagem Volumétrica e Pesquisa Origem e Destino – P-06



Foto 6: Contagem Volumétrica e Pesquisa Origem e Destino – P-06



Foto 7: Contagem Volumétrica e Pesquisa Origem e Destino – P-07



Foto 8: Contagem Volumétrica e Pesquisa Origem e Destino – P-07



Foto 9: Contagem Volumétrica e Pesquisa Origem e Destino – P-08



Foto 10: Contagem Volumétrica e Pesquisa Origem e Destino – P-08



Foto 11: Contagem Volumétrica e Pesquisa Origem e Destino P-09



Foto 12: Contagem Volumétrica e Pesquisa Origem e Destino – P09

3.1.4 RESULTADOS DAS CONTAGENS

Após o encerramento de cada posto de contagem, os dados colhidos foram enviados para o escritório central da Consultora para que fosse iniciado o processo de consolidação e tabulação de dados. Conforme mencionado, a Consultora utilizou fichas de contagens que foram digitadas em planilhas eletrônicas formando bases de dados. As planilhas com os resultados das contagens volumétricas classificatórias, contagens de veículos não motorizados e pesquisas de origem/destino são apresentadas no Volume Relatório de Andamento - RA-02 – Anexo 02 – Pesquisas de Tráfego.

3.1.5 VOLUME MÉDIO DIÁRIO DE TRÁFEGO - VMD

Num primeiro momento foram determinados o volume médio diário de tráfego para cada um dos postos referentes aos três dias de contagem. A figura 2 apresentada a seguir apresenta um resumo do VMD obtido para cada um dos trechos em questão. A seguir são apresentadas as planilhas com os resultados do VMD por sentido e por tipo de veículo para cada um dos postos.

FIGURA 2 – VOLUME MÉDIO DIÁRIO - VMD DOS POSTOS (MÉDIA DOS 3 DIAS)

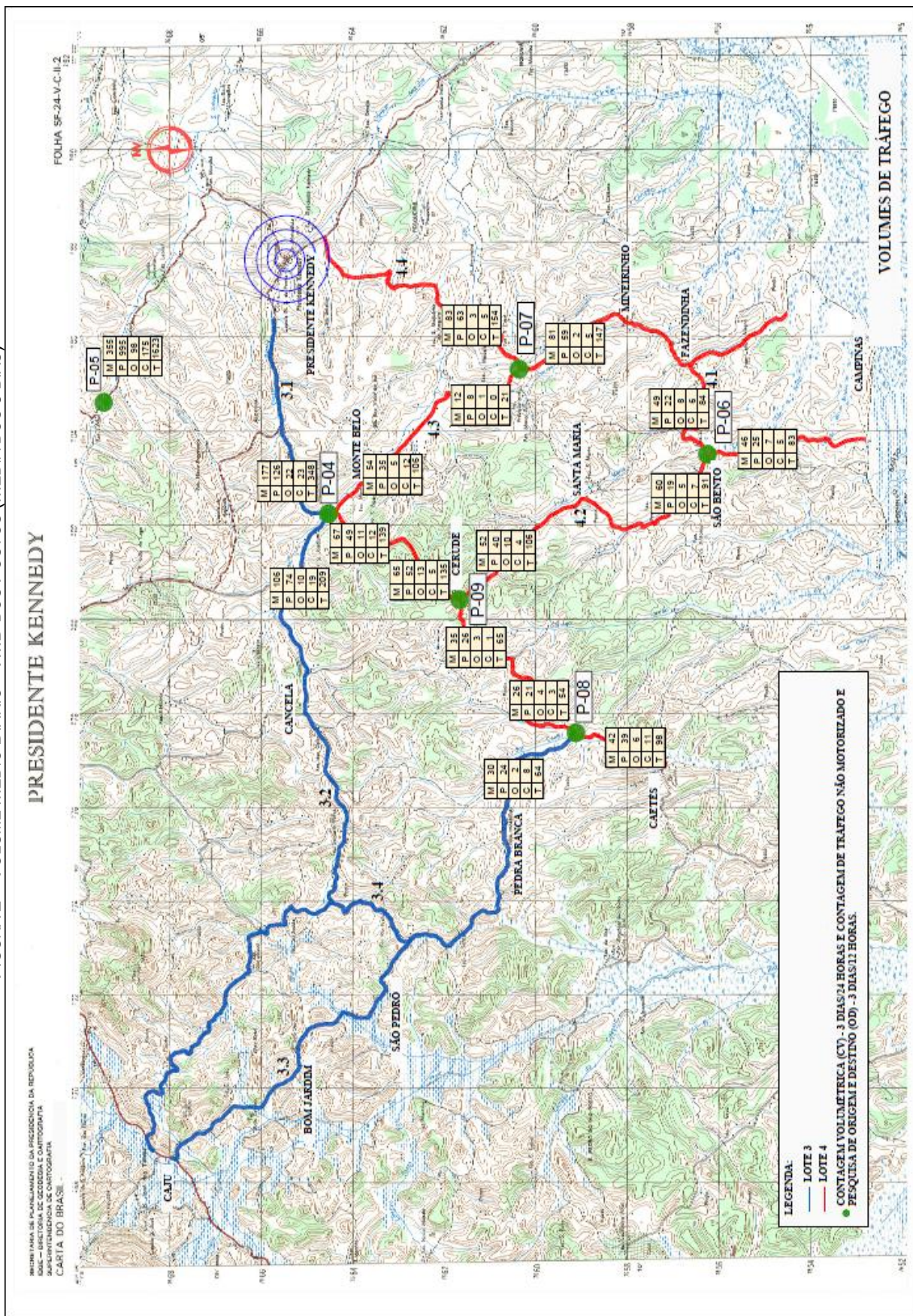

CONTAGENS VOLUMÉTRICAS – VMD (MÉDIA DE 3 DIAS)

VOLUME MÉDIO DIÁRIO DE TRÁFEGO - VMD - LOTE 3

Posto: P-04

Trecho: TRECHO: 3.1 Sede - Acesso a Monte Belo

km: 4,90

Seção: 1 - Presidente Kennedy

Movimentos:

1	Presidente Kennedy
3	Monte Belo
5	Cerude
7	Cancela

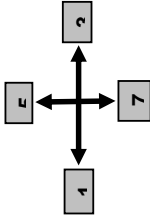

Sentido	COLETIVOS														CONFIGURAÇÃO DE EIXOS DOS VEÍCULOS DE CARGA														TOTAL		
	COLETIVOS							CONFIGURAÇÃO DE EIXOS DOS VEÍCULOS DE CARGA							COLETIVOS							CONFIGURAÇÃO DE EIXOS DOS VEÍCULOS DE CARGA									
	MOTO	PASS.	TILT	2CB	3CB	4CB	2SB1	2IB2	X	2C	3C	4C	4CD	2S1	2S2	2I2	2S3	2I3	2U3	3S1	3S2	3I2	3S3	3I3	2C2	2C3	3C2	3C3		3D4	3Q4
P. Kennedy-M. Belo	16	7	1	1					2																						27
M. Belo-P. Kennedy	18	14	2	2					3																						39
P. Kennedy-Cancela	42	24	8	5					5	1																					85
Cancela-P. Kennedy	42	25	4	5					4							1															81
P. Kennedy-Cerude	30	23	3	4					3	1																					64
Cerude-P. Kennedy	29	12	3	5					3	1																					53
Soma	177	105	21	22					19	3						1															348

Seção: 3 - Monte Belo

Sentido	COLETIVOS														CONFIGURAÇÃO DE EIXOS DOS VEÍCULOS DE CARGA														TOTAL		
	COLETIVOS							CONFIGURAÇÃO DE EIXOS DOS VEÍCULOS DE CARGA							COLETIVOS							CONFIGURAÇÃO DE EIXOS DOS VEÍCULOS DE CARGA									
	MOTO	PASS.	TILT	2CB	3CB	4CB	2SB1	2IB2	X	2C	3C	4C	4CD	2S1	2S2	2I2	2S3	2I3	2U3	3S1	3S2	3I2	3S3	3I3	2C2	2C3	3C2	3C3		3D4	3Q4
Monte Belo-Cerude				1																											1
Cerude-Monte Belo	3	3							2																						9
M. Belo-P. Kennedy	18	14	2	2					3																						39
P. Kennedy-M. Belo	16	7	1	1					2																						27
Cancela-Monte Belo	7	4	1						2																						14
Monte Belo-Cancela	10	2	1						3																						16
Soma	54	30	5	5					12																						106

Seção: 5 - Cerude

Sentido	COLETIVOS														CONFIGURAÇÃO DE EIXOS DOS VEÍCULOS DE CARGA														TOTAL		
	COLETIVOS							CONFIGURAÇÃO DE EIXOS DOS VEÍCULOS DE CARGA							COLETIVOS							CONFIGURAÇÃO DE EIXOS DOS VEÍCULOS DE CARGA									
	MOTO	PASS.	TILT	2CB	3CB	4CB	2SB1	2IB2	X	2C	3C	4C	4CD	2S1	2S2	2I2	2S3	2I3	2U3	3S1	3S2	3I2	3S3	3I3	2C2	2C3	3C2	3C3		3D4	3Q4
Monte Belo-Cerude				1																											1
Cerude-Monte Belo	3	3							2																						9
Cerude-P. Kennedy	29	12	3	5					3	1																					53
P. Kennedy-Cerude	30	23	3	4					3	1																					64
Cerude-Cancela	3	2							2																						7
Cancela-Cerude	2	2	1						1																						6
Soma	67	42	7	11					10	2																					139

Seção: 7 - Cancela

Sentido	COLETIVOS														CONFIGURAÇÃO DE EIXOS DOS VEÍCULOS DE CARGA														TOTAL		
	COLETIVOS							CONFIGURAÇÃO DE EIXOS DOS VEÍCULOS DE CARGA							COLETIVOS							CONFIGURAÇÃO DE EIXOS DOS VEÍCULOS DE CARGA									
	MOTO	PASS.	TILT	2CB	3CB	4CB	2SB1	2IB2	X	2C	3C	4C	4CD	2S1	2S2	2I2	2S3	2I3	2U3	3S1	3S2	3I2	3S3	3I3	2C2	2C3	3C2	3C3		3D4	3Q4
Monte Belo-Cancela	10	2	1						3																						16
Cancela-Monte Belo	7	4	1						2																						14
Cancela-P. Kennedy	42	25	4	5					4							1															81
P. Kennedy-Cancela	42	24	8	5					5	1																					85
Cerude-Cancela	3	2							2																						7
Cancela-Cerude	2	2	1						1																						6
Soma	106	59	15	10					17	1						1															209

VOLUME MÉDIO DIÁRIO DE TRÁFEGO - VMD

Posto: P-05 Trecho: Entre Entrº BR-101 - Presidente Kennedy km: 14,0

Sentido	MOTO	PASSEIO UTILIT		COLETIVOS								CONFIGURAÇÃO DE EIXOS DOS VEÍCULOS DE CARGA												TOTAL												
		2CB	3CB	4CB	2SB1	2IB2	X	2C	3C	4C	4CD	2S1	2S2	2I2	2S3	2I3	2J3	3S1	3S2	3I2	3S3	3I3	3J3		2C2	2C3	3C2	3C3	3D2	3D3	3D4	3Q4	3T6			
																																		2CB	3CB	4CB
BR-101-P.Kennedy	183	35	30	1	2			54	24	1		1						1																		822
P.Kennedy-BR-101	172	35	20	26	4			50	32	1		1																								801
Soma	355	70	56	5	2			104	56	2		2						1																	1623	

VOLUME MÉDIO DIÁRIO DE TRÁFEGO - VMD - LOTE 4

Posto: P-06

Trecho: 4.1 Campinas - Fazendinha

km: 3,70

Seção: 1 - Campinas

Movimentos:

1	Campinas
3	Fazendinha
5	Acesso p/ Cerude
7	

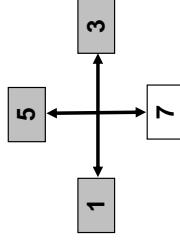

Sentido	MOTO	PASSEIO UTILIT		COLETIVOS								CONFIGURAÇÃO DE EIXOS DOS VEÍCULOS DE CARGA												TOTAL												
		2CB	3CB	4CB	2SB1	2IB2	X	2C	3C	4C	4CD	2S1	2S2	2I2	2S3	2I3	2J3	3S1	3S2	3I2	3S3	3I3	3J3		2C2	2C3	3C2	3C3	3D2	3D3	3D4	3Q4	3T6			
																																		2CB	3CB	4CB
Campinas-Fazendinh	10	7	2	3				1																												23
Fazendinha-Campina	7	4	1	2				1																												15
Campinas-Cerude	16	4	1	1				2																												24
Cerude-Campinas	13	3	3	1				1																											21	
Soma	46	18	7	7				5																											83	

Seção: 3 - Fazendinha

Sentido	MOTO	PASSEIO UTILIT		COLETIVOS								CONFIGURAÇÃO DE EIXOS DOS VEÍCULOS DE CARGA												TOTAL												
		2CB	3CB	4CB	2SB1	2IB2	X	2C	3C	4C	4CD	2S1	2S2	2I2	2S3	2I3	2J3	3S1	3S2	3I2	3S3	3I3	3J3		2C2	2C3	3C2	3C3	3D2	3D3	3D4	3Q4	3T6			
																																		2CB	3CB	4CB
Fazendinha-Campina	7	4	1	2				1																												15
Campinas-Fazendinh	10	7	2	3				1																												23
Fazendinha-Cerude	19	4	1	1				2																												26
Cerude-Fazendinha	12	4	4	2				2																											20	
Soma	48	19	3	8				6																											84	

Seção: 5 - Acesso p/ Cerude

Sentido	MOTO	PASSEIO UTILIT		COLETIVOS								CONFIGURAÇÃO DE EIXOS DOS VEÍCULOS DE CARGA												TOTAL												
		2CB	3CB	4CB	2SB1	2IB2	X	2C	3C	4C	4CD	2S1	2S2	2I2	2S3	2I3	2J3	3S1	3S2	3I2	3S3	3I3	3J3		2C2	2C3	3C2	3C3	3D2	3D3	3D4	3Q4	3T6			
																																		2CB	3CB	4CB
Cerude-Campinas	13	3	3	1				1																												21
Campinas-Cerude	16	4	1	1				2																												24
Cerude-Fazendinha	12	4	4	2				2																											20	
Fazendinha-Cerude	19	4	4	1				2																											26	
Soma	60	15	4	5				7																											91	

VOLUME MÉDIO DIÁRIO DE TRÁFEGO - VMD - LOTE 4

Posto: P-07

Trecho: 4.3 Monte Belo - Campinas

km: 5,70

Seção: 1 - Monte Belo

Movimentos:	
1	Monte Belo
3	Campinas
5	Acesso p/ Sede
7	

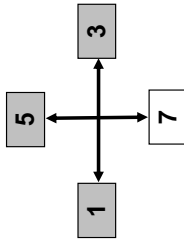

Sentido	MOTO	PASSEIO	UTILIT	COLETIVOS												CONFIGURAÇÃO DE EIXOS DOS VEÍCULOS DE CARGA												TOTAL							
				2CB	3CB	4CB	2SB1	2IB2	X	2C	3C	4C	4CD	2S1	2S2	2I2	2S3	2I3	2J3	3S1	3S2	3I2	3S3	3I3	3J3	2C2	2C3		3C2	3C3	3D2	3D3	3D4	3C4	3T6
M.Belo-Campinas	3	1																																4	
Campinas-M.Belo	2	1																															3		
M.Belo-Sede	3	4																															7		
Sede-M.Belo	4	2				1																										7			
Soma	12	8				1																										21			

Seção: 3 - Campinas

Sentido	MOTO	PASSEIO	UTILIT	COLETIVOS												CONFIGURAÇÃO DE EIXOS DOS VEÍCULOS DE CARGA												TOTAL							
				2CB	3CB	4CB	2SB1	2IB2	X	2C	3C	4C	4CD	2S1	2S2	2I2	2S3	2I3	2J3	3S1	3S2	3I2	3S3	3I3	3J3	2C2	2C3		3C2	3C3	3D2	3D3	3D4	3C4	3T6
Campinas-M.Belo	2	1																															3		
M.Belo-Campinas	3	1																															4		
Campinas-Sede	42	23	3																														71		
Sede-Campinas	34	29	2																														69		
Soma	81	54	5																													147			

Seção: 5 - Acesso p/ Sede (Presidente Kennedy)

Sentido	MOTO	PASSEIO	UTILIT	COLETIVOS												CONFIGURAÇÃO DE EIXOS DOS VEÍCULOS DE CARGA												TOTAL							
				2CB	3CB	4CB	2SB1	2IB2	X	2C	3C	4C	4CD	2S1	2S2	2I2	2S3	2I3	2J3	3S1	3S2	3I2	3S3	3I3	3J3	2C2	2C3		3C2	3C3	3D2	3D3	3D4	3C4	3T6
Sede-M.Belo	4	2																															7		
M.Belo-Sede	3	4																															7		
Sede-Campinas	34	29	2																														69		
Campinas-Sede	42	23	3																														71		
Soma	83	58	5																													154			

VOLUME MÉDIO DIÁRIO DE TRÁFEGO - VMD

Movimentos:	
1	Monte Belo
3	Caetés
5	
7	Pedra Branca

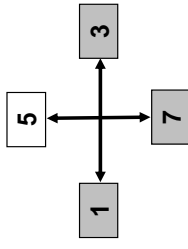

Posto: P-08

Trecho: 4.5 Monte Belo - Cerude - Caetés (ES-297)

km: 15,60

Seção: 1 - Monte Belo

Sentido	MOTO	PASSEIO	UTILIT	CONFIGURAÇÃO DE EIXOS DOS VEÍCULOS DE CARGA																TOTAL															
				COLETIVOS				X	2C	3C	4C	4CD	2S1	2S2	2I2	2S3	2I3	2J3	3S1		3S2	3I2	3S3	3I3	2C2	2C3	3C2	3C3	3D3	3D4	3Q4	3T6			
M. Belo-Caetés	7	6	2	2																															
Caetés-M. Belo	12	7	3	2																															26
M. Belo-P. Branca	3	1																																4	
P. Branca-M. Belo	4	1	1																															6	
Soma	26	15	6	4																														54	

Seção: 3 - Caetés

Sentido	MOTO	PASSEIO	UTILIT	CONFIGURAÇÃO DE EIXOS DOS VEÍCULOS DE CARGA																TOTAL															
				COLETIVOS				X	2C	3C	4C	4CD	2S1	2S2	2I2	2S3	2I3	2J3	3S1		3S2	3I2	3S3	3I3	2C2	2C3	3C2	3C3	3D3	3D4	3Q4	3T6			
Caetés-M. Belo	12	7	3	2																															
M. Belo-Caetés	7	6	2	2																															18
Caetés-P. Branca	14	3	7	1																															28
P. Branca-Caetés	9	3	8	1																														26	
Soma	42	19	20	6																														98	

Seção: 7 - Pedra Branca

Sentido	MOTO	PASSEIO	UTILIT	CONFIGURAÇÃO DE EIXOS DOS VEÍCULOS DE CARGA																TOTAL														
				COLETIVOS				X	2C	3C	4C	4CD	2S1	2S2	2I2	2S3	2I3	2J3	3S1		3S2	3I2	3S3	3I3	2C2	2C3	3C2	3C3	3D3	3D4	3Q4	3T6		
P. Branca-M. Belo	4	1	1																															
M. Belo-P. Branca	3	1																																4
P. Branca-Caetés	9	3	8	1																														26
Caetés-P. Branca	14	3	7	1																														28
Soma	30	8	16	2																														64

VOLUME MÉDIO DIÁRIO DE TRÁFEGO - VMD - LOTE 4

Posto: P-09
 Trecho: 4.2 Cerude - São Bento
 km: 7,70
 Seção: 1 - Cerude

Movimentos:	
1	Cerude
3	Presidente Kennedy
5	Caetés
7	

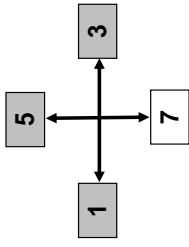

Sentido	MOTO	PASSEIO	UTILIT	CONFIGURAÇÃO DE EIXOS DOS VEÍCULOS DE CARGA																		TOTAL											
				COLETIVOS						COLETIVOS																							
				2CB	3CB	4CB	2SB1	2IB2	X	2C	3C	4C	4CD	2S1	2S2	2I2	2S3	2I3	2J3	3S1	3S2		3I2	3S3	3I3	3J3	2C2	2C3	3C2	3C3	3D2	3D3	3D4
Cerude-P.Kennedy	21	17			5																												44
P.Kennedy-Cerude	20	15	1	5					1																							44	
Cerude-Caetés	6	4																														10	
Caetés-Cerude	5	3																														8	
Soma	52	39	1	10					3	1																					106		

Seção: 3 - Presidente Kennedy

Sentido	MOTO	PASSEIO	UTILIT	CONFIGURAÇÃO DE EIXOS DOS VEÍCULOS DE CARGA																		TOTAL										
				COLETIVOS						COLETIVOS																						
				2CB	3CB	4CB	2SB1	2IB2	X	2C	3C	4C	4CD	2S1	2S2	2I2	2S3	2I3	2J3	3S1	3S2		3I2	3S3	3I3	3J3	2C2	2C3	3C2	3C3	3D2	3D3
P.Kennedy-Cerude	20	15	1	5																												44
Cerude-P.Kennedy	21	17		5					2	1																						44
P.Kennedy-Caetés	12	9	1	1																												23
Caetés-P.Kennedy	12	8	1	2																												24
Soma	65	49	3	13					4	1																					135	

Seção: Caetés

Sentido	MOTO	PASSEIO	UTILIT	CONFIGURAÇÃO DE EIXOS DOS VEÍCULOS DE CARGA																		TOTAL										
				COLETIVOS						COLETIVOS																						
				2CB	3CB	4CB	2SB1	2IB2	X	2C	3C	4C	4CD	2S1	2S2	2I2	2S3	2I3	2J3	3S1	3S2		3I2	3S3	3I3	3J3	2C2	2C3	3C2	3C3	3D2	3D3
Caetés-Cerude	5	3																														8
Cerude-Caetés	6	4																														10
Caetés-P.Kennedy	12	8	1	2																												24
P.Kennedy-Caetés	12	9	1	1																												23
Soma	35	24	2	3					1																						65	

3.1.6 EXPANSÃO DAS CONTAGENS E CORREÇÃO DA SAZONALIDADE

Para a expansão dos volumes de tráfego registrados nas pesquisas de campo e a correção de sazonalidade, foram determinados os fatores descritos a seguir.

a) *Expansão Diária (Fd)*

A conversão dos volumes contados nos postos com duração de 14 h em volumes diários – Vd, é feita com a aplicação do fator de expansão diária (*Fd*) obtido do posto de referência, de acordo com a expressão abaixo:

$$FD = \text{Volume de 24 h do posto} / \text{Volume de 14 h do posto}$$

Para os postos do presente lote não foi necessária a sua aplicação, uma vez que todos os postos foram contados durante 24 h.

b) *Correção Semanal (Fs)*

Fator que corrige os volumes obtidos nas pesquisas de campo, considerando-se o dia da semana em que estas foram realizadas.

Para o presente caso o fator de correção semanal foi considerado como sendo igual a 1,00 para todos os tipos de veículos.

c) *Correção Mensal (Fm)*

Fator que corrige os volumes obtidos nas pesquisas de campo, considerando-se o mês em que estas foram realizadas.

Para o presente caso, o fator de correção mensal adotado foi considerado como sendo igual a 1,00 para motos, passeio, utilitários e ônibus e 1,20 para os veículos de carga, considerando-se que a contagem foi realizada na época da seca, com queda na produção de leite e gado de corte, tendo sido necessária a aplicação de tal fator de modo a ajustar a sazonalidade da produção agropecuária local.

d) *Fator de Correção Anual - FA*

Fator final que permite a determinação do volume médio anual de tráfego - VMDAT, sendo o resultado do produto dos fatores FD, FS e FM, a saber:

$$FA = FD \times FS \times FM$$

3.1.7 DETERMINAÇÃO DO TRÁFEGO FUTURO

Para a determinação do tráfego total futuro para as rodovias municipais em questão, no ano de abertura (ano 2016), após a conclusão das obras de melhoramentos previstos no projeto foram consideradas as seguintes hipóteses:

- *crescimento do tráfego normal* obtido entre 2014 e 2016 a uma taxa de 2,19% ao ano para os veículos leves, 3,17% para ônibus e 3,29% para os veículos de carga. As taxas adotadas foram obtidas do Plano Estratégico de Logística e de Transportes do Espírito Santo – Volume 6 – Componente Rodoviário, de novembro de 2009, do DER/ES para rodovias pavimentadas;
- *geração de tráfego* na nova rodovia, devido ao aquecimento da economia e da geração de uma demanda de tráfego reprimida, que após a conclusão das obras passarão a utilizar a

rodovia. Adotou-se uma taxa de geração de 20% do tráfego normal obtido para o ano de 2016.

Dessa forma o tráfego total final das rodovias municipais será o resultado do somatório das parcelas de tráfego normal e gerado, conforme descrito anteriormente.

Cabe ressaltar que para o trecho 4.5 – Monte Belo – Cerude – Caetés (ES-297), após verificação in loco e análises feitas dos dados das contagens, foi verificado um movimento bastante significativo de caminhões 2C, que faziam a estocagem de material solo/saibro para obras da Prefeitura na região de Alegria e que não foram verificados no posto P-10 contado a posteriori. Logo foi necessário o ajuste dos valores do VMD referente aos três dias de contagem atípicos para os referidos caminhões de modo à transformá-los no VMDA representativo ao longo do ano.

O volume médio diário anual de tráfego final, referente ao ano de 2016, obtido para as rodovias é apresentado nos quadros a seguir.

ENECON S/A - ENGENHEIROS E ECONOMISTAS CONSULTORES	
VOLUME MÉDIO DIÁRIO ANUAL DE TRÁFEGO - VMDAT	
RODOVIA: MUNICIPAL	
TRECHO 4.1: CAMPINAS - FAZENDINHA	
SEGMENTO:	

SUBTRECHO:		CAMPINAS												FAZENDINHA												TOTAL								
SENTIDO DE VOLTA:		ÔNIBUS						CONFIGURAÇÃO DE EIXOS DOS VEÍCULOS DE CARGA						ÔNIBUS						CONFIGURAÇÃO DE EIXOS DOS VEÍCULOS DE CARGA						TOTAL								
ANO	TRÁFEGO	Moto	Passêio	Utilitário	2CB	3CB	4CB	2SB1	2IB2	X	2C	3C	4C	4CD	2S1	2S2	2I2	2S3	2I3	2I3	3S1	3S2	3I2	3S3	3I3	3I3	2C2	2C3	3C2	3C3	3D3	3D4	3O4	3T6
2014	PESQUISA	22	11	2	5						4																						44	
2016	NORMAL	23	11	2	5						4																						46	
2016	GERAÇÃO	5	2	0	1						1																					9		
2016	DESVIO																																	
2016	VMDAT	28	14	3	6						5																					56		

SENTIDO DE VOLTA:		CAMPINAS												FAZENDINHA												TOTAL								
SENTIDO DE IDA:		ÔNIBUS						CONFIGURAÇÃO DE EIXOS DOS VEÍCULOS DE CARGA						ÔNIBUS						CONFIGURAÇÃO DE EIXOS DOS VEÍCULOS DE CARGA						TOTAL								
ANO	TRÁFEGO	Moto	Passêio	Utilitário	2CB	3CB	4CB	2SB1	2IB2	X	2C	3C	4C	4CD	2S1	2S2	2I2	2S3	2I3	2I3	3S1	3S2	3I2	3S3	3I3	3I3	2C2	2C3	3C2	3C3	3D3	3D4	3O4	3T6
2014	PESQUISA	26	8	1	3						4																						42	
2016	NORMAL	27	8	1	3						4																						44	
2016	GERAÇÃO	5	2	0	1						1																					9		
2016	DESVIO																																	
2016	VMDAT	33	10	1	4						5																					53		

SENTIDO DE VOLTA:		CAMPINAS												FAZENDINHA												TOTAL								
AMBOS OS SENTIDOS		ÔNIBUS						CONFIGURAÇÃO DE EIXOS DOS VEÍCULOS DE CARGA						ÔNIBUS						CONFIGURAÇÃO DE EIXOS DOS VEÍCULOS DE CARGA						TOTAL								
ANO	TRÁFEGO	Moto	Passêio	Utilitário	2CB	3CB	4CB	2SB1	2IB2	X	2C	3C	4C	4CD	2S1	2S2	2I2	2S3	2I3	2I3	3S1	3S2	3I2	3S3	3I3	3I3	2C2	2C3	3C2	3C3	3D3	3D4	3O4	3T6
2014	PESQUISA	48	19	3	8						7																						85	
2016	NORMAL	50	20	3	9						8																						90	
2016	GERAÇÃO	10	4	1	2						2																					19		
2016	DESVIO																																	
2016	VMDAT	60	24	4	11						10																					109		

ENECON S/A - ENGENHEIROS E ECONOMISTAS CONSULTORES	
VOLUME MÉDIO DIÁRIO ANUAL DE TRÁFEGO - VMDAT	
ET-VMDAT-01	
RODOVIA: MUNICIPAL	
TRECHO 4.2: CERUDE - SÃO BENTO	
SEGMENTO:	

SUBTRECHO:		SÃO BENTO																TOTAL																
SENTIDO DE VOLTA:		CERUDE																TOTAL																
ANO	TRÁFEGO	Moto	Passageiro	Utilitário	ÔNIBUS				CONFIGURAÇÃO DE EIXOS DOS VEÍCULOS DE CARGA												TOTAL													
					2CB	3CB	4CB	2SB1	2IB2	X	2C	3C	4C	4CD	2S1	2S2	2I2	2S3	2I3	2I3	3S1	3S2	3I2	3S3	3I3	3I3	2C2	2C3	3C2	3C3	3D3	3D4	3O4	3T6
2014	PESQUISA	27	21		5					1																								54
2016	NORMAL	28	22		5					1																								57
2016	GERAÇÃO	6	4		1					0																							11	
2016	DESVIO																																	
2016	VMDAT	34	26		6					2																							68	

SENTIDO DE VOLTA:		SÃO BENTO																TOTAL																
SENTIDO DE IDA:		CERUDE																TOTAL																
ANO	TRÁFEGO	Moto	Passageiro	Utilitário	ÔNIBUS				CONFIGURAÇÃO DE EIXOS DOS VEÍCULOS DE CARGA												TOTAL													
					2CB	3CB	4CB	2SB1	2IB2	X	2C	3C	4C	4CD	2S1	2S2	2I2	2S3	2I3	2I3	3S1	3S2	3I2	3S3	3I3	3I3	2C2	2C3	3C2	3C3	3D3	3D4	3O4	3T6
2014	PESQUISA	25	18	1	5						2	1																						53
2016	NORMAL	26	19	1	5					3	1																							55
2016	GERAÇÃO	5	4	0	1					1	0																						11	
2016	DESVIO																																	
2016	VMDAT	31	23	1	6					3	2																						66	

SENTIDO DE VOLTA:		AMBOS OS SENTIDOS																TOTAL																
SENTIDO DE IDA:		CERUDE																TOTAL																
ANO	TRÁFEGO	Moto	Passageiro	Utilitário	ÔNIBUS				CONFIGURAÇÃO DE EIXOS DOS VEÍCULOS DE CARGA												TOTAL													
					2CB	3CB	4CB	2SB1	2IB2	X	2C	3C	4C	4CD	2S1	2S2	2I2	2S3	2I3	2I3	3S1	3S2	3I2	3S3	3I3	3I3	2C2	2C3	3C2	3C3	3D3	3D4	3O4	3T6
2014	PESQUISA	52	39	1	10						4	1																						107
2016	NORMAL	54	41	1	11					4	1																						112	
2016	GERAÇÃO	11	8		2					1																							22	
2016	DESVIO																																	
2016	VMDAT	65	49	1	13					5	1																						134	

ENECON S/A - ENGENHEIROS E ECONOMISTAS CONSULTORES	
VOLUME MÉDIO DIÁRIO ANUAL DE TRÁFEGO - VMDAT	
RODOVIA: MUNICIPAL	
TRECHO 4.3: MONTE BELO - CAMPINAS	
SEGMENTO:	

SUBTRECHO:		MONTE BELO																TOTAL																	
		CONFIGURAÇÃO DE EIXOS DOS VEÍCULOS DE CARGA																																	
ANO	TRÁFEGO	Moto	Passageiro	Utilitário	ÔNIBUS				CONFIGURAÇÃO DE EIXOS DOS VEÍCULOS DE CARGA								TOTAL																		
					2CB	3CB	4CB	2SB1	2IB2	X	2C	3C	4C	4CD	2S1	2S2	2I2	2S3	2I3	2I3	3S1	3S2	3I2	3S3	3I3	3I3	3D3	3C3	3C2	2C3	2C2	3I3	3D4	3C4	3T6
2014	PESQUISA	37	30	2	1						4																								74
2016	NORMAL	39	31	2	1						4																								77
2016	GERAÇÃO	8	6	0	0						1																							15	
2016	DESVIO																																		
2016	VMDAT	46	38	3	1						5																							93	

SUBTRECHO:		MONTE BELO																TOTAL																	
		CONFIGURAÇÃO DE EIXOS DOS VEÍCULOS DE CARGA																																	
ANO	TRÁFEGO	Moto	Passageiro	Utilitário	ÔNIBUS				CONFIGURAÇÃO DE EIXOS DOS VEÍCULOS DE CARGA								TOTAL																		
					2CB	3CB	4CB	2SB1	2IB2	X	2C	3C	4C	4CD	2S1	2S2	2I2	2S3	2I3	2I3	3S1	3S2	3I2	3S3	3I3	3I3	3D3	3C3	3C2	2C3	2C2	3I3	3D4	3C4	3T6
2014	PESQUISA	44	24	3	1						2																								74
2016	NORMAL	46	25	3	1						2																								77
2016	GERAÇÃO	9	5	1	0						0																							15	
2016	DESVIO																																		
2016	VMDAT	55	30	4	1						3																							93	

SUBTRECHO:		AMBOS OS SENTIDOS																TOTAL																	
		CONFIGURAÇÃO DE EIXOS DOS VEÍCULOS DE CARGA																																	
ANO	TRÁFEGO	Moto	Passageiro	Utilitário	ÔNIBUS				CONFIGURAÇÃO DE EIXOS DOS VEÍCULOS DE CARGA								TOTAL																		
					2CB	3CB	4CB	2SB1	2IB2	X	2C	3C	4C	4CD	2S1	2S2	2I2	2S3	2I3	2I3	3S1	3S2	3I2	3S3	3I3	3I3	3D3	3C3	3C2	2C3	2C2	3I3	3D4	3C4	3T6
2014	PESQUISA	81	54	5	2						6																								148
2016	NORMAL	85	56	5	2						6																								154
2016	GERAÇÃO	17	11	1							1																							30	
2016	DESVIO																																		
2016	VMDAT	102	67	6	2						7																							184	

ENECON S/A - ENGENHEIROS E ECONOMISTAS CONSULTORES

VOLUME MÉDIO DIÁRIO ANUAL DE TRÁFEGO - VMDAT

ET-VMDAT-01

RODOVIA: MUNICIPAL

TRECHO 4.4: MINEIRINHO (SANTA MADALENA) - SEDE

SUBTRECHO:

SEGMENTO:

SENTIDO DE VOLTA:		MINEIRINHO																TOTAL																
SENTIDO DE VOLTA:		CONFIGURAÇÃO DE EIXOS DOS VEÍCULOS DE CARGA																TOTAL																
ANO	TRÁFEGO	Moto	Passageiro	Utilitário	ÔNIBUS				CONFIGURAÇÃO DE EIXOS DOS VEÍCULOS DE CARGA								TOTAL																	
					2CB	3CB	4CB	2SB1	2IB2	X	2C	3C	4C	4CD	2S1	2S2	2I2	2S3	2I3	2I3	3S1	3S2	3I2	3S3	3I3	3I3	2C2	2C3	3C2	3C3	3D3	3D4	3O4	3T6
2014	PESQUISA	38	31	2	2						4																							77
2016	NORMAL	40	32	2	2						4																							81
2016	GERAÇÃO	8	6	0	0						1																						16	
2016	DESVIO																																	
2016	VMDAT	48	39	3	3						5																						96	

SENTIDO DE VOLTA:		MINEIRINHO																TOTAL																
SENTIDO DE VOLTA:		CONFIGURAÇÃO DE EIXOS DOS VEÍCULOS DE CARGA																TOTAL																
ANO	TRÁFEGO	Moto	Passageiro	Utilitário	ÔNIBUS				CONFIGURAÇÃO DE EIXOS DOS VEÍCULOS DE CARGA								TOTAL																	
					2CB	3CB	4CB	2SB1	2IB2	X	2C	3C	4C	4CD	2S1	2S2	2I2	2S3	2I3	2I3	3S1	3S2	3I2	3S3	3I3	3I3	2C2	2C3	3C2	3C3	3D3	3D4	3O4	3T6
2014	PESQUISA	45	27	3	1						2																							78
2016	NORMAL	47	28	3	1						2																							82
2016	GERAÇÃO	9	6	1	0						0																						16	
2016	DESVIO																																	
2016	VMDAT	56	34	4	1						3																						98	

SENTIDO DE VOLTA:		AMBOS OS SENTIDOS																TOTAL																
SENTIDO DE VOLTA:		CONFIGURAÇÃO DE EIXOS DOS VEÍCULOS DE CARGA																TOTAL																
ANO	TRÁFEGO	Moto	Passageiro	Utilitário	ÔNIBUS				CONFIGURAÇÃO DE EIXOS DOS VEÍCULOS DE CARGA								TOTAL																	
					2CB	3CB	4CB	2SB1	2IB2	X	2C	3C	4C	4CD	2S1	2S2	2I2	2S3	2I3	2I3	3S1	3S2	3I2	3S3	3I3	3I3	2C2	2C3	3C2	3C3	3D3	3D4	3O4	3T6
2014	PESQUISA	83	58	5	3						6																							155
2016	NORMAL	87	61	5	3						6																							162
2016	GERAÇÃO	17	12	1	1						1																						32	
2016	DESVIO																																	
2016	VMDAT	104	73	6	4						7																						194	

ENECON S/A - ENGENHEIROS E ECONOMISTAS CONSULTORES	
VOLUME MÉDIO DIÁRIO ANUAL DE TRÁFEGO - VMDAT	
RODOVIA: MUNICIPAL	
TRECHO 4.5: MONTE BELO - CERUDE - CAETÉS (ES-297)	
SEGMENTO:	

SUBTRECHO:		MONTE BELO																TOTAL														
		CAETÉS																														
SENTIDO DE VOLTA:		CONFIGURAÇÃO DE EIXOS DOS VEÍCULOS DE CARGA																TOTAL														
ANO	TRÁFEGO	2B	3B	4B	2SB1	2IB2	X	2C	3C	4C	4CD	2S1	2S2	2I2	2S3	2I3	2I3		3S1	3S2	3I2	3S3	3I3	3I3	2C2	2C3	3C2	3C3	3D3	3D4	3O4	3T6
2014	PESQUISA							5	1																							72
2016	NORMAL							5	1																							75
2016	GERAÇÃO							1	0																							15
2016	DESVIO																															
2016	VMDAT							6	2																							90

SUBTRECHO:		MONTE BELO																TOTAL														
		CAETÉS																														
SENTIDO DE IDA:		CONFIGURAÇÃO DE EIXOS DOS VEÍCULOS DE CARGA																TOTAL														
ANO	TRÁFEGO	2B	3B	4B	2SB1	2IB2	X	2C	3C	4C	4CD	2S1	2S2	2I2	2S3	2I3	2I3		3S1	3S2	3I2	3S3	3I3	3I3	2C2	2C3	3C2	3C3	3D3	3D4	3O4	3T6
2014	PESQUISA							8	1																							70
2016	NORMAL							8	1																							74
2016	GERAÇÃO							2	0																							15
2016	DESVIO																															
2016	VMDAT							10	2																							89

SUBTRECHO:		AMBOS OS SENTIDOS																TOTAL														
		CONFIGURAÇÃO DE EIXOS DOS VEÍCULOS DE CARGA																														
SENTIDO DE VOLTA:		CONFIGURAÇÃO DE EIXOS DOS VEÍCULOS DE CARGA																TOTAL														
ANO	TRÁFEGO	2B	3B	4B	2SB1	2IB2	X	2C	3C	4C	4CD	2S1	2S2	2I2	2S3	2I3	2I3		3S1	3S2	3I2	3S3	3I3	3I3	2C2	2C3	3C2	3C3	3D3	3D4	3O4	3T6
2014	PESQUISA							12	2																							141
2016	NORMAL							13	3																							149
2016	GERAÇÃO							3	1																							30
2016	DESVIO																															
2016	VMDAT							16	4																							179

3.1.8 DETERMINAÇÃO DO NÚMERO N

3.1.8.1 GENERALIDADES

Os valores do número de operações do eixo-padrão de 8,2 t - N foram obtidos a partir da aplicação da fórmula preconizada pelo Método de Dimensionamento de Pavimentos Flexíveis do DNER/1996 desenvolvida pelo Engº Murillo Lopes de Souza, a saber:

$$N_i = 365 \times \text{VMDAT}_{ci} \times \text{FR} \times \text{FP} \times \text{FV}$$

onde:

- N_i = número equivalente de operações do eixo-padrão de 8,2 t para o ano "i";
- VMDAT_{ci} = somatório do volume de tráfego comercial (ônibus + veículos de carga) ocorrente no trecho até o ano "i";
- FR = Fator climático regional: FR = 1,000;
- FP = Fator de pista;
- FV = Fator de veículos.

3.1.8.2 CÁLCULO DOS FATORES DE VEÍCULOS - FV

Os critérios adotados para a determinação dos fatores de veículos - FV, adotando-se as metodologias da *USACE - United States Army Corps of Engineers* e da *AASHTO - American Association of State Highway and Transportation Officials* estão descritos a seguir.

3.1.8.3 FATORES EQUIVALENTES OPERACIONAIS – FEO

Os fatores equivalentes operacionais - FEO, para cada tipo de eixo, foram calculados adotando-se as fórmulas preconizadas pelas metodologias da *USACE* e da *AASHTO*, a saber:

FÓRMULAS PARA O CÁLCULO DOS FATORES EQUIVALENTES OPERACIONAIS - FEO (USACE)		
TIPOS DE EIXOS	PESO (t)	FÓRMULAS
Eixo dianteiro simples de rodagem simples ou eixo traseiro simples de rodagem dupla	$0 < P < 8$	$\text{FEO} = 2,0782 \times 10^{-4} \times P^{4,0175}$
	$P \geq 8$	$\text{FEO} = 1,832 \times 10^{-6} \times P^{6,2542}$
Eixo traseiro tandem duplo de rodagem dupla	$0 < P < 11$	$\text{FEO} = 1,592 \times 10^{-4} \times P^{3,472}$
	$P \geq 11$	$\text{FEO} = 1,528 \times 10^{-6} \times P^{5,484}$
Eixo traseiro tandem triplo de rodagem dupla	$0 < P < 18$	$\text{FEO} = 8,0359 \times 10^{-5} \times P^{3,3549}$
	$P \geq 18$	$\text{FEO} = 1,3229 \times 10^{-7} \times P^{5,5789}$

FÓRMULAS PARA O CÁLCULO DOS FATORES EQUIVALENTES OPERACIONAIS - FEO (AASHTO)	
TIPOS DE EIXOS	FÓRMULAS
Eixo dianteiro simples de rodagem simples	$\text{FEO} = (P / 7,77)^{4,32}$
Eixo traseiro simples de rodagem dupla	$\text{FEO} = (P / 8,17)^{4,32}$
Eixo traseiro tandem duplo de rodagem dupla	$\text{FEO} = (P / 15,08)^{4,14}$
Eixo Traseiro Tandem Triplo de Rodagem Dupla	$\text{FEO} = (P / 22,95)^{4,22}$



O cálculo dos fatores de veículos individuais – FV_i é procedido para cada veículo componente da frota comercial, considerando as cargas máximas estabelecidas pela Lei da Balança (Lei

Federal 7.408 de 25/11/85), a tolerância de 7,5% (Resolução 104/99 de 21/12/1999 do Contran) e o limite máximo de 5,0% para o peso bruto total – PBT de cada veículo.

Os valores dos fatores de veículo individuais – Fvi utilizados considerou a situação 100% dos veículos carregados – sem tolerância.

3.1.8.4 PESOS MÁXIMOS ADMITIDOS PELA “LEI DA BALANÇA”

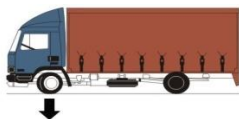
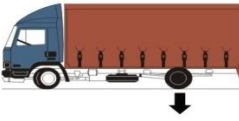
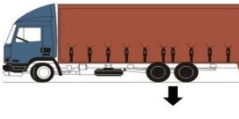
Os pesos máximos admitidos pela Lei da Balança, sem tolerância, são apresentados a seguir, para cada tipo de eixo.

TIPOS DE EIXO	PESO MÁXIMO (LEI DA BALANÇA)
 Eixo simples dianteiro de rodagem simples	6,00 t
 Eixo simples traseiro de rodagem dupla	10,00 t
 Eixo traseiro tandem duplo de rodagem dupla	17,00 t
 Eixo traseiro tandem triplo de rodagem dupla	25,50 t
 Eixo traseiro tandem especial tribus	13,50 t

3.1.8.5 CÁLCULO DOS FATORES DE VEÍCULOS FINAIS – FV

Os quadros a seguir, apresentam o cálculo dos fatores de veículos finais, adotando-se as metodologias da USACE e da AASHTO, para o trecho em estudo.

CÁLCULO DOS FATORES DE VEÍCULOS (FV)

Rodovia: Municipal

Trecho 4.1: Campinas - Fazendinha

Subtrecho:

CONDIÇÃO: CONDIÇÃO DE CARREGAMENTO DA FROTA COMERCIAL: 100% DOS EIXOS NOS LIMITES MÁXIMOS DA LEI DA BALANÇA "SEM TOLERANCIA" OBEDECENDO-SE AO LIMITE DE 5,00% DO "PBT"

Veiculos - tipo	VMDA 2016	FATOR DE VEÍCULO "USACE"		FATOR DE VEÍCULO " AASHTO"	
		FV _i	$VMDA_i \times FV_i / \sum VMDA_i$	FV _i	$VMDA_i \times FV_i / \sum VMDA_i$
2CB	11	3,567	1,868429	2,721	1,425286
3CB		2,693		0,959	
4CB	-	2,971	-	1,286	-
2SB1	-	-	-	-	-
2IB2	-	-	-	-	-
X	-	-	-	-	-
2C	10	3,567	1,698571	2,721	1,295714
3C		8,827		1,969	
4C	-	-	-	-	-
4CD		9,105		2,296	
2S1		6,856	-	5,115	-
2S2		12,116		4,363	
2I2		10,145		7,509	
2S3		12,867		4,297	
2I3		16,229		11,265	
2J3		15,405		6,757	
3S1		12,116	-	4,363	-
3S2		17,376		3,611	
3I2		15,405		6,757	
3S3		15,409		3,164	
3I3		8,473		5,085	
3J3		14,560		4,593	
2C2		10,145		7,509	
2C3		6,856	-	5,115	-
3C2		15,405	-	6,757	-
3C3		8,429		3,315	
3D3		-	-	-	-
3D4		25,925		5,253	
3Q4		-	-	-	-
3T6		34,474		6,895	
TOTAL	21	Fv USACE =	3,567	Fv AASHTO =	2,721

CÁLCULO DOS FATORES DE VEÍCULOS (FV)

Rodovia: Municipal

Trecho 4.2: Cerude - São Bento

Subtrecho:

CONDIÇÃO: CONDIÇÃO DE CARREGAMENTO DA FROTA COMERCIAL: 100% DOS EIXOS NOS LIMITES MÁXIMOS DA LEI DA BALANÇA "SEM TOLERANCIA" OBEDECENDO-SE AO LIMITE DE 5,00% DO "PBT"

Veiculos - tipo	VMDA 2016	FATOR DE VEÍCULO "USACE"		FATOR DE VEÍCULO " AASHTO"	
		FV _i	$VMDA_i \times FV_i / \sum VMDA_i$	FV _i	$VMDA_i \times FV_i / \sum VMDA_i$
2CB	13	3,567	2,440579	2,721	1,861737
3CB		2,693		0,959	
4CB	-	2,971	-	1,286	-
2SB1	-	-	-	-	-
2IB2	-	-	-	-	-
X	-	-	-	-	-
2C	5	3,567	0,938684	2,721	0,716053
3C	1	8,827	0,464579	1,969	0,103632
4C	-	-	-	-	-
4CD		9,105		2,296	
2S1		6,856	-	5,115	-
2S2		12,116		4,363	
2I2		10,145		7,509	
2S3		12,867		4,297	
2I3		16,229		11,265	
2J3		15,405		6,757	
3S1		12,116	-	4,363	-
3S2		17,376		3,611	
3I2		15,405		6,757	
3S3		15,409		3,164	
3I3		8,473		5,085	
3J3		14,560		4,593	
2C2		10,145		7,509	
2C3		6,856	-	5,115	-
3C2		15,405	-	6,757	-
3C3		8,429		3,315	
3D3		-	-	-	-
3D4		25,925		5,253	
3Q4		-	-	-	-
3T6		34,474		6,895	
TOTAL	19	Fv USACE =	3,844	Fv AASHTO =	2,681

CÁLCULO DOS FATORES DE VEÍCULOS (FV)

Rodovia: Municipal

Trecho 4.3: Monte Belo - Campinas

Subtrecho:

CONDIÇÃO: CONDIÇÃO DE CARREGAMENTO DA FROTA COMERCIAL: 100% DOS EIXOS NOS LIMITES MÁXIMOS DA LEI DA BALANÇA "SEM TOLERANCIA" OBEDECENDO-SE AO LIMITE DE 5,00% DO "PBT"

Veiculos - tipo	VMDA 2016	FATOR DE VEÍCULO "USACE"		FATOR DE VEÍCULO " AASHTO"	
		FV _i	$VMDA_i \times FV_i / \sum VMDA_i$	FV _i	$VMDA_i \times FV_i / \sum VMDA_i$
2CB	2	3,567	0,792667	2,721	0,604667
3CB		2,693		0,959	
4CB	-	2,971	-	1,286	-
2SB1	-	-	-	-	-
2IB2	-	-	-	-	-
X	-	-	-	-	-
2C	7	3,567	2,774333	2,721	2,116333
3C		8,827		1,969	
4C	-	-	-	-	-
4CD		9,105		2,296	
2S1		6,856	-	5,115	-
2S2		12,116		4,363	
2I2		10,145		7,509	
2S3		12,867		4,297	
2I3		16,229		11,265	
2J3		15,405		6,757	
3S1		12,116	-	4,363	-
3S2		17,376		3,611	
3I2		15,405		6,757	
3S3		15,409		3,164	
3I3		8,473		5,085	
3J3		14,560		4,593	
2C2		10,145		7,509	
2C3		6,856	-	5,115	-
3C2		15,405	-	6,757	-
3C3		8,429		3,315	
3D3		-	-	-	-
3D4		25,925		5,253	
3Q4		-	-	-	-
3T6		34,474		6,895	
TOTAL	9	Fv USACE =	3,567	Fv AASHTO =	2,721

CÁLCULO DOS FATORES DE VEÍCULOS (FV)

Rodovia: Municipal

Trecho 4.4: Mineirinho (Santa Madalena) - Sede

Subtrecho:

CONDIÇÃO: CONDIÇÃO DE CARREGAMENTO DA FROTA COMERCIAL: 100% DOS EIXOS NOS LIMITES MÁXIMOS DA LEI DA BALANÇA "SEM TOLERANCIA" OBEDECENDO-SE AO LIMITE DE 5,00% DO "PBT"

Veiculos - tipo	VMDA 2016	FATOR DE VEÍCULO "USACE"		FATOR DE VEÍCULO " AASHTO"	
		FV _i	$VMDA_i \times FV_i / \sum VMDA_i$	FV _i	$VMDA_i \times FV_i / \sum VMDA_i$
2CB	4	3,567	1,297091	2,721	0,989455
3CB		2,693		0,959	
4CB	-	2,971	-	1,286	-
2SB1	-	-	-	-	-
2IB2	-	-	-	-	-
X	-	-	-	-	-
2C	7	3,567	2,269909	2,721	1,731545
3C		8,827		1,969	
4C	-	-	-	-	-
4CD		9,105		2,296	
2S1		6,856	-	5,115	-
2S2		12,116		4,363	
2I2		10,145		7,509	
2S3		12,867		4,297	
2I3		16,229		11,265	
2J3		15,405		6,757	
3S1		12,116	-	4,363	-
3S2		17,376		3,611	
3I2		15,405		6,757	
3S3		15,409		3,164	
3I3		8,473		5,085	
3J3		14,560		4,593	
2C2		10,145		7,509	
2C3		6,856	-	5,115	-
3C2		15,405	-	6,757	-
3C3		8,429		3,315	
3D3		-	-	-	-
3D4		25,925		5,253	
3Q4		-	-	-	-
3T6		34,474		6,895	
TOTAL	11	Fv USACE =	3,567	Fv AASHTO =	2,721

CÁLCULO DOS FATORES DE VEÍCULOS (FV)

Rodovia: Municipal

Trecho 4.5: Monte Belo - Cerude - Caetés (ES-297)

Subtrecho:

CONDIÇÃO: CONDIÇÃO DE CARREGAMENTO DA FROTA COMERCIAL: 100% DOS EIXOS NOS LIMITES MÁXIMOS DA LEI DA BALANÇA "SEM TOLERANCIA" OBEDECENDO-SE AO LIMITE DE 5,00% DO "PBT"

Veiculos - tipo	VMDA 2016	FATOR DE VEÍCULO "USACE"		FATOR DE VEÍCULO " AASHTO"	
		FV _i	$VMDA_i \times FV_i / \sum VMDA_i$	FV _i	$VMDA_i \times FV_i / \sum VMDA_i$
2CB	14	3,567	1,468765	2,721	1,120412
3CB		2,693		0,959	
4CB	-	2,971	-	1,286	-
2SB1	-	-	-	-	-
2IB2	-	-	-	-	-
X	-	-	-	-	-
2C	16	3,567	1,678588	2,721	1,280471
3C	4	8,827	1,038471	1,969	0,231647
4C		-	-	-	-
4CD		9,105		2,296	
2S1		6,856	-	5,115	-
2S2		12,116		4,363	
2I2		10,145		7,509	
2S3		12,867		4,297	
2I3		16,229		11,265	
2J3		15,405		6,757	
3S1		12,116	-	4,363	-
3S2		17,376		3,611	
3I2		15,405		6,757	
3S3		15,409		3,164	
3I3		8,473		5,085	
3J3		14,560		4,593	
2C2		10,145		7,509	
2C3		6,856	-	5,115	-
3C2		15,405	-	6,757	-
3C3		8,429		3,315	
3D3		-	-	-	-
3D4		25,925		5,253	
3Q4		-	-	-	-
3T6		34,474		6,895	
TOTAL	34	Fv USACE =	4,186	Fv AASHTO =	2,633

3.1.9 PROJEÇÃO DO VMDAT E DO NÚMERO N

A projeção do VMDAT foi obtida aplicando-se a fórmula de crescimento geométrico, a saber:

$$\text{VMDAT}_n = \text{VMDAT}_o (1 + i)^n$$

Onde os parâmetros intervenientes são:

- VMDAT_o = volume de tráfego inicial;
- VMDAT_n = volume de tráfego final;
- i = taxa anual de crescimento geométrico;
- N = número de anos do período de projeto.

Foram consideradas as seguintes condições para a determinação dos parâmetros intervenientes:

- ano de abertura da rodovia ao tráfego após a conclusão dos melhoramentos previstos: 2016;
- período de projeto: 10 anos;
- ano final de vida útil: 2025.

A projeção do número N foi efetuada considerando-se a projeção do VMDAT e os fatores intervenientes (FP, FR e FV), conforme descrito no item 3.1.7 – DETERMINAÇÃO DO TRÁFEGO FUTURO.

A projeção do VMDAT e do número N para os cinco trechos são apresentados nos quadros, a seguir.

PROJEÇÃO DO "VMDA" E DO NÚMERO "N"													
Rodovia: Municipal													
Trecho 4: 1: Campinas - Fazendinha													
Subtrecho:													
CONDIÇÃO: CONDIÇÃO DE CARREGAMENTO DA FROTA COMERCIAL: 100% DOS EIXOS NOS LIMITES MÁXIMOS DA LEI DA BALANÇA "SEM TOLERANCIA" OBEDECENDO-SE AO LIMITE DE 5,00% DO "PBT"													
Ano	Volumes de Tráfego (VMDA)						Valores do Número "N"						Observação
	Veículos - Tipo			Total	Tráfego Comercial	USACE		AASHTO		Ano a Ano	Acumulado	10° Ano	
	Moto	Passeio	Coletivo			Carga	Ano a Ano	Acumulado	Ano a Ano				
2014	48	22	8	7	85	15	-	-	-	-	-	-	Pesquisa
2015	49	22	8	7	87	15	-	-	-	-	-	-	Obra
2016	60	28	11	10	109	21	1,37E+04	1,37E+04	1,04E+04	1,04E+04	1,04E+04	1,04E+04	1º Ano
2017	61	29	11	10	112	22	1,41E+04	2,78E+04	1,08E+04	2,12E+04	2,12E+04		
2018	63	29	12	11	114	22	1,46E+04	4,23E+04	1,11E+04	3,23E+04	3,23E+04		
2019	64	30	12	11	117	23	1,50E+04	5,74E+04	1,15E+04	4,38E+04	4,38E+04		
2020	65	31	12	11	120	24	1,55E+04	7,29E+04	1,18E+04	5,56E+04	5,56E+04		
2021	67	31	13	12	123	25	1,60E+04	8,89E+04	1,22E+04	6,78E+04	6,78E+04		
2022	68	32	13	12	126	25	1,65E+04	1,05E+05	1,26E+04	8,05E+04	8,05E+04		
2023	70	33	14	13	129	26	1,71E+04	1,23E+05	1,30E+04	9,35E+04	9,35E+04		
2024	71	33	14	13	132	27	1,76E+04	1,40E+05	1,34E+04	1,07E+05	1,07E+05		
2025	73	34	15	13	135	28	1,82E+04	1,58E+05	1,39E+04	1,21E+05	1,21E+05	10° Ano	
Parâmetros Adotados no Cálculo do Número de Operações do Eixo- padrão de 8,2 t - Número "N"													
Moto	Passeio	Coletivo	Carga	Fatores de Veículos - FV		Fator Climático		Fator de Pista					
55,05	25,69	10,09	9,17	FV _{USACE}	FV _{AASHTO}	FR	FR	FP					
Taxas de Crescimento do Tráfego (%)				3,567	2,721	1,000	0,500						
Moto	Passeio	Coletivo	Carga	Ano Inicial para o Cálculo do Número "N"									
2,19	3,17	3,29	3,29	Período de Projeto para o Cálculo do Número "N" - P (anos)									
				10									

PROJEÇÃO DO "VMDA" E DO NÚMERO "N"													
Rodovia: Municipal													
Trecho 4.2: Cerude - São Bento													
Subtrecho:													
CONDIÇÃO: CONDIÇÃO DE CARREGAMENTO DA FROTA COMERCIAL: 100% DOS EIXOS NOS LIMITES MÁXIMOS DA LEI DA BALANÇA "SEM TOLERANCIA" OBEDECENDO-SE AO LIMITE DE 5,00% DO "PBT"													
Ano	Volumes de Tráfego (VMDA)						Valores do Número "N"						Observação
	Veículos - Tipo			Total	Tráfego Comercial	USACE		AASHTO		10° Ano			
	Moto	Passeio	Coletivo			Carga	Ano a Ano	Acumulado	Ano a Ano		Acumulado		
2014	52	40	10	5	107	15	-	-	-	-	-	Pesquisa	
2015	53	41	10	5	109	15	-	-	-	-	-	Obra	
2016	65	50	13	6	134	19	1,33E+04	1,33E+04	9,30E+03	9,30E+03	9,30E+03	10° Ano	
2017	66	51	13	6	137	20	1,38E+04	2,71E+04	9,60E+03	1,89E+04			
2018	68	52	14	6	140	20	1,42E+04	4,13E+04	9,90E+03	2,88E+04			
2019	69	53	14	7	144	21	1,47E+04	5,59E+04	1,02E+04	3,90E+04			
2020	71	55	15	7	147	22	1,51E+04	7,11E+04	1,05E+04	4,96E+04			
2021	72	56	15	7	150	22	1,56E+04	8,67E+04	1,09E+04	6,05E+04			
2022	74	57	16	7	154	23	1,61E+04	1,03E+05	1,12E+04	7,17E+04			
2023	76	58	16	8	158	24	1,66E+04	1,19E+05	1,16E+04	8,33E+04			
2024	77	59	17	8	161	24	1,72E+04	1,37E+05	1,20E+04	9,53E+04			
2025	79	61	17	8	165	25	1,77E+04	1,54E+05	1,24E+04	1,08E+05	10° Ano		
Parâmetros Adotados no Cálculo do Número de Operações do Eixo- padrão de 8,2 t - Número "N"													
Composição Percentual do Tráfego / 2016 (%)			Fatores de Veículos - FV			Fator Climático			Fator de Pista				
Moto	Passeio	Coletivo	Carga	FV _{USACE}			FR			FP			
48,51	37,31	9,70	4,48	3,844			FV _{AASHTO}			1,000			
Taxas de Crescimento do Tráfego (%)				Ano Inicial para o Cálculo do Número "N"			Período de Projeto para o Cálculo do Número "N" - P (anos)						
Moto	Passeio	Coletivo	Carga	2,681			1,000			0,500			
2,19	2,19	3,17	3,29	Ano Inicial para o Cálculo do Número "N" - P (anos)			2016			10			

PROJEÇÃO DO "VMDA" E DO NÚMERO "N"													
Rodovia: Municipal													
Trecho 4.3: Monte Belo - Campinas													
Subtrecho:													
CONDIÇÃO: CONDIÇÃO DE CARREGAMENTO DA FROTA COMERCIAL: 100% DOS EIXOS NOS LIMITES MÁXIMOS DA LEI DA BALANÇA "SEM TOLERANCIA" OBEDECENDO-SE AO LIMITE DE 5,00% DO "PBT"													
Ano	Volumes de Tráfego (VMDA)						Valores do Número "N"						Observação
	Veículos - Tipo			Total	Tráfego Comercial	USACE		AASHTO		Observação			
	Moto	Passeio	Coletivo			Ano a Ano	Acumulado	Ano a Ano	Acumulado				
2014	81	59	2	148	8	-	-	-	-	-	-	-	Pesquisa
2015	83	60	2	151	8	-	-	-	-	-	-	-	Obra
2016	102	73	2	184	9	5,86E+03	5,86E+03	4,47E+03	4,47E+03	4,47E+03	4,47E+03	4,47E+03	1º Ano
2017	104	75	2	188	9	6,05E+03	1,19E+04	4,62E+03	9,08E+03				
2018	107	76	2	192	10	6,25E+03	1,82E+04	4,77E+03	1,39E+04				
2019	109	78	2	197	10	6,45E+03	2,46E+04	4,92E+03	1,88E+04				
2020	111	80	2	201	10	6,66E+03	3,13E+04	5,08E+03	2,39E+04				
2021	114	81	2	206	11	6,88E+03	3,81E+04	5,25E+03	2,91E+04				
2022	116	83	2	210	11	7,10E+03	4,53E+04	5,42E+03	3,45E+04				
2023	119	85	2	215	11	7,34E+03	5,26E+04	5,60E+03	4,01E+04				
2024	121	87	3	220	12	7,57E+03	6,02E+04	5,78E+03	4,59E+04				
2025	124	89	3	225	12	7,82E+03	6,80E+04	5,97E+03	5,19E+04				10º Ano
Parâmetros Adotados no Cálculo do Número de Operações do Eixo- padrão de 8,2 t - Número "N"													
Moto	Passeio	Coletivo	Carga	Fatores de Veículos - FV		Fator Climático		Fator de Pista					
55,43	39,67	1,09	3,80	FV _{USACE}	FV _{AASHTO}	FR	FR	FP					
Taxas de Crescimento do Tráfego (%)				3,567	2,721	1,000	0,500						
Moto	Passeio	Coletivo	Carga	Ano Inicial para o Cálculo do Número "N"					2016				
2,19	3,17	3,29		Período de Projeto para o Cálculo do Número "N" - P (anos)					10				

PROJEÇÃO DO "VMDA" E DO NÚMERO "N"														
Rodovia: Municipal														
Trecho 4.4: Mineirinho (Santa Madalena) - Sede														
Subtrecho:														
CONDIÇÃO: CONDIÇÃO DE CARREGAMENTO DA FROTA COMERCIAL: 100% DOS EIXOS NOS LIMITES MÁXIMOS DA LEI DA BALANÇA "SEM TOLERANCIA" OBEDECENDO-SE AO LIMITE DE 5,00% DO "PBT"														
Ano	Volumes de Tráfego (VMDA)						Valores do Número "N"						Observação	
	Veículos - Tipo			Total	Tráfego Comercial	USACE		AASHTO		Ano a Ano	Acumulado	Ano a Ano		Acumulado
	Moto	Passeio	Coletivo			Carga	Ano a Ano	Acumulado	Ano a Ano					
2014	83	63	3	6	155	9	-	-	-	-	-	-	-	Pesquisa
2015	85	64	3	6	158	9	-	-	-	-	-	-	-	Obra
2016	104	79	4	7	194	11	7,16E+03	7,16E+03	5,46E+03	5,46E+03	5,46E+03	5,46E+03	5,46E+03	1º Ano
2017	106	81	4	7	198	11	7,39E+03	1,46E+04	5,64E+03	1,11E+04	5,64E+03	1,11E+04	5,64E+03	
2018	109	82	4	7	203	12	7,63E+03	2,22E+04	5,82E+03	1,69E+04	5,82E+03	1,69E+04	5,82E+03	
2019	111	84	4	8	207	12	7,88E+03	3,01E+04	6,01E+03	2,29E+04	6,01E+03	2,29E+04	6,01E+03	
2020	113	86	5	8	212	12	8,14E+03	3,82E+04	6,21E+03	2,91E+04	6,21E+03	2,91E+04	6,21E+03	
2021	116	88	5	8	217	13	8,40E+03	4,66E+04	6,41E+03	3,56E+04	6,41E+03	3,56E+04	6,41E+03	
2022	118	90	5	9	222	13	8,67E+03	5,53E+04	6,62E+03	4,22E+04	6,62E+03	4,22E+04	6,62E+03	
2023	121	92	5	9	227	14	8,96E+03	6,42E+04	6,83E+03	4,90E+04	6,83E+03	4,90E+04	6,83E+03	
2024	124	94	5	9	232	14	9,25E+03	7,35E+04	7,05E+03	5,61E+04	7,05E+03	5,61E+04	7,05E+03	
2025	126	96	5	9	237	15	9,55E+03	8,30E+04	7,28E+03	6,33E+04	7,28E+03	6,33E+04	7,28E+03	10º Ano
Parâmetros Adotados no Cálculo do Número de Operações do Eixo- padrão de 8,2 t - Número "N"														
Moto	Passeio	Coletivo	Carga	Fatores de Veículos - FV		Fator Climático		Fator de Pista						
53,61	40,72	2,06	3,61	FV _{USACE}	FV _{AASHTO}	FR	FR	FP						
Taxas de Crescimento do Tráfego (%)				3,567	2,721	1,000	0,500							
Moto	Passeio	Coletivo	Carga	Ano Inicial para o Cálculo do Número "N"		Período de Projeto para o Cálculo do Número "N" - P (anos)								
2,19	3,17	3,29	3,29	Ano Inicial para o Cálculo do Número "N"		Período de Projeto para o Cálculo do Número "N" - P (anos)								

PROJEÇÃO DO "VMDA" E DO NÚMERO "N"													
Rodovia: Municipal													
Trecho 4.5: Monte Belo - Cerude - Caetés (ES-297)													
Subtrecho:													
CONDIÇÃO: CONDIÇÃO DE CARREGAMENTO DA FROTA COMERCIAL: 100% DOS EIXOS NOS LIMITES MÁXIMOS DA LEI DA BALANÇA "SEM TOLERANCIA" OBEDECENDO-SE AO LIMITE DE 5,00% DO "PBT"													
Ano	Volumes de Tráfego (VMDA)						Valores do Número "N"						Observação
	Veículos - Tipo			Total	Tráfego Comercial	USACE		AASHTO		Observação			
	Moto	Passeio	Coletivo			Ano a Ano	Acumulado	Ano a Ano	Acumulado				
2014	67	49	11	141	25	-	-	-	-	-	-	-	Pesquisa
2015	68	50	11	144	26	-	-	-	-	-	-	-	Obra
2016	84	61	14	179	34	2,60E+04	2,60E+04	1,63E+04	1,63E+04	1,63E+04	1,63E+04	1,63E+04	1º Ano
2017	86	62	14	183	35	2,68E+04	5,28E+04	1,69E+04	3,32E+04	1,69E+04	3,32E+04		
2018	88	64	15	188	36	2,77E+04	8,05E+04	1,74E+04	5,06E+04	1,74E+04	5,06E+04		
2019	90	65	15	192	37	2,86E+04	1,09E+05	1,80E+04	6,86E+04	1,80E+04	6,86E+04		
2020	92	67	16	197	39	2,95E+04	1,39E+05	1,86E+04	8,71E+04	1,86E+04	8,71E+04		
2021	94	68	16	201	40	3,05E+04	1,69E+05	1,92E+04	1,06E+05	1,92E+04	1,06E+05		
2022	96	69	17	206	41	3,15E+04	2,00E+05	1,98E+04	1,26E+05	1,98E+04	1,26E+05		
2023	98	71	17	211	43	3,25E+04	2,33E+05	2,04E+04	1,47E+05	2,04E+04	1,47E+05		
2024	100	73	18	216	44	3,35E+04	2,66E+05	2,11E+04	1,68E+05	2,11E+04	1,68E+05		
2025	102	74	19	222	45	3,46E+04	3,01E+05	2,18E+04	1,89E+05	2,18E+04	1,89E+05	10º Ano	
Parâmetros Adotados no Cálculo do Número de Operações do Eixo- padrão de 8,2 t - Número "N"													
Moto	Passeio	Coletivo	Carga	Fatores de Veículos - FV		Fator Climático		Fator de Pista					
46,93	34,08	7,82	11,17	FV _{USACE}	FV _{AASHTO}	FR	FR	FP					
Taxas de Crescimento do Tráfego (%)				4,186	2,633	1,000	0,500						
Moto	Passeio	Coletivo	Carga	Ano Inicial para o Cálculo do Número "N"					2016				
2,19	3,17	3,29		Período de Projeto para o Cálculo do Número "N" - P (anos)					10				

3.2 ESTUDOS DE TRAÇADO

3.2 ESTUDOS DE TRAÇADO

O trecho em questão necessita, em termos gerais, apenas de pequenas modificações para adequá-lo às características de rodovia classe IV-A. São correções pontuais e se referem a melhoramento nos raios das curvas existentes relacionadas na sequência:

- entre as estacas 78 a 95 – correção de traçado eliminando uma sequência de curvas acentuadas interligadas por tangentes curtas;
- estacas 152 a 160 – correção de sinuosidade na rodovia existente;
- estacas 165 a 172 – correção de curva acentuada;
- estacas 206+18,19 a 212+18,68 – Interseção com o trecho 4.2;
- estacas 233 a 239 – correção de curva acentuada;
- estacas 242 a 272 – correção de sinuosidade na rodovia existente;
- estacas 312 a 321 – correção de curva acentuada;
- estacas 325 a 336 – Projetada uma curva horizontal eliminando uma sequência de 3 curvas interligadas por tangentes curtas;
- estacas 338 a 345 – correção de traçado, melhorando raio da curva existente;
- estacas 353 a 359 – Projetada uma curva horizontal eliminando uma sequência de 3 curvas interligadas por tangentes curtas;
- estacas 394 a 401 – correção de curva acentuada;
- estacas 448 a 464 – correção de sinuosidade na rodovia existente(interseção com o trecho 3.3);
- estacas 465 a 480 – correção de traçado eliminando uma sequência de curvas acentuadas interligadas por tangentes curtas;
- estacas 520 a 530 – correção de curva acentuada;

3.3 ESTUDOS TOPOGRÁFICOS

3.3 ESTUDOS TOPOGRÁFICOS

3.3.1 INTRODUÇÃO

Os serviços topográficos integrantes do relatório para o projeto executivo consistiram na implantação e rastreamento pelo SGB (Sistema Geodésico Brasileiro) da poligonal principal, implantação e leitura dos marcos que compõem as poligonais secundárias de apoio ao levantamento planialtimétrico do segmento do Lote 4, trecho 4.5: Monte Belo-Cerude-Caetés (ES-297), fechadas a cada 5 km, aproximadamente.

Os serviços de campo e escritório foram realizados de acordo com as normas e especificações do DER-ES, DNIT, as exigências do cliente e a observância das boas técnicas.

Preliminarmente, foram percorridos todos os 9 segmentos referentes aos editais 05 e 06 e identificados os pontos notáveis das rodovias que compõem este empreendimento, com a finalidade de posicionar os marcos para a implantação das poligonais de apoio.

Foram implantados 21 pares de marcos de concreto, no formato de pirâmide, com chapa metálica de alumínio, contendo gravação do nome e número do marco, em baixo relevo. A numeração feita em sequência conforme posicionamento elaborado em mapa do IBGE, contendo a localização dos trechos. Cada par de marcos foi posicionado a cada 5 km, aproximadamente e, afastados 30 m do eixo da pista, sempre que possível.

Esses marcos foram submetidos a rastreamentos de satélites (GPS de precisão) e georreferenciados ao Sistema Geodésico Brasileiro, através da Rede Brasileira de Monitoramento Contínuo do IBGE, estação de nome CEFE e código internacional 93.960 localizado na cidade de Vitória-ES.

3.3.2 METODOLOGIA DO LEVANTAMENTO

Foi estabelecido o marco MG-2A, localizado no cruzamento de 4 rodovias (3.1; 3.2; 4.3 e 4.5), como principal ou básico para a região. Nele foi instalado um aparelho GPS geodésico de precisão (L1/L2), modelo Riper II da Topcon, com precisão horizontal de 3 mm, mais 0,5 ppm adequado para rastreamento de longa distância.



MARCO MG-2A



MARCO MG-2A

O tempo de leitura para este marco MG-2A (básico) rastreado do RBMC CEFE de Vitória-ES foi de, aproximadamente, 8 h e, deste para os demais, varia de 30 a 60 min, sendo que os marcos utilizados tiveram seu tempo de leitura ampliado de acordo com a distância entre a base anterior e o mesmo. A precisão para cada ponto é de 5 mm + 2 ppm.

Foi confeccionada a monografia de todos os marcos, integrantes da poligonal principal, contendo sua denominação, foto ilustrativa do local, coordenadas UTM, altitude e descrição de sua localização.

Com base nas coordenadas UTM (coordenadas de precisão) foram calculadas as coordenadas topográficas locais dos referidos marcos, tendo como origem a coordenada UTM do marco MG-2A, a fim de se obter o cálculo preciso de todas as poligonais de apoio utilizadas nos levantamentos topográficos realizados, conforme parâmetros da NBR 13133.

Além da poligonal principal constituída dos 21 pares de marcos que foram rastreados e georreferenciados ao Sistema Geodésico Brasileiro, existem ainda as poligonais secundárias que foram criadas tendo sempre como ponto de partida e chegada os pares de marcos da poligonal principal.

A altitude foi obtida através do nivelamento geométrico, partindo do RN 4005A do IBGE, implantado na cidade de Presidente Kennedy, sendo esta cota transportada para o marco base MG-2A.

Os trechos do Lote 04 em que foram executados os serviços de implantação e rastreamento dos marcos da poligonal principal(implantação e leitura dos marcos das poligonais secundárias de apoio aos levantamentos) são os seguintes:

- trecho 4.1 Campinas (ES-297) – Fazendinha;
- trecho 4.2 Cerude – Santa Maria – São Bento;
- trecho 4.3 Monte Belo – Mineirinho – Campinas (ES-297);
- trecho 4.4 Mineirinho (Santa Madalena) – Sede;
- trecho 4.5 Monte Belo – Cerude – Caetés (ES-297).

Os resultados desses levantamentos são apresentados na sequência:

RESULTADOS GEORREFERENCIADOS
COORDENADAS UTM mc 39º w SIRGAS-2000 ALTITUDES GEOMÉTRICAS

NOME	NORTE (m)	ESTE (m)	ALTITUDE (m)	OBSERVAÇÕES
MG01A	7665713,8250	285977,6510	49,6780	Marco de concreto
MG01B	7665836,0320	285564,4940	35,5490	Marco de concreto
MG02A	7664534,6860	282263,4910	40,8200	Marco principal
MG02B	7664069,6430	282569,8640	44,5520	Marco de concreto
MG03A	7668274,5460	268414,5640	16,9780	Marco de concreto
MG03B	7667754,3570	268420,3460	33,3440	Marco de concreto
MG04A	7666812,1100	271805,7440	36,9690	Marco de concreto
MG04B	7666899,3660	271536,1450	20,6560	Marco de concreto
MG05A	7664469,0300	273914,6690	37,7510	Marco de concreto
MG05B	7664886,8340	273704,0080	30,9870	Marco de concreto
MG06A	7665271,1610	279721,8390	63,0240	Marco de concreto
MG06B	7665276,7360	279410,1130	47,6050	Marco de concreto
MG07A	7665219,1660	270950,2140	33,7890	Marco de concreto
MG07B	7665046,1070	271294,5520	26,6770	Marco de concreto
MG08A	7662802,1370	273024,0390	26,7370	Marco de concreto
MG08B	7662552,0050	273305,1580	36,1130	Marco de concreto
MG09A	7660749,2510	275281,9760	17,8270	Marco de concreto
MG09B	7660747,9930	275669,5170	32,8620	Marco de concreto
MG10A	7659671,3950	277157,7510	40,7850	Marco de concreto

NOME	NORTE (m)	ESTE (m)	ALTITUDE (m)	OBSERVAÇÕES
MG10B	7659190,4990	277559,6700	27,1420	Marco de concreto
MG11A	7653347,4660	283648,0060	5,2180	Marco de concreto
MG11B	7652846,4060	283865,5710	21,2530	Marco de concreto
MG12A	7656355,9090	283610,6710	27,6950	Marco de concreto
MG12B	7655806,8440	283460,2430	17,1260	Marco de concreto
MG13A	7656692,8410	285344,0740	26,1610	Marco de concreto
MG13B	7656313,4700	285752,8800	29,0460	Marco de concreto
MG14A	7661850,0230	280446,3440	54,9860	Marco de concreto
MG14B	7661574,2910	280359,8080	68,6950	Marco de concreto
MG15A	7659461,8140	282372,3950	37,0270	Marco de concreto
MG15B	7658970,3270	282506,8380	47,6640	Marco de concreto
MG16A	7662151,2500	284655,1620	27,7590	Marco de concreto
MG16B	7661478,5990	284725,1730	64,8680	Marco de concreto
MG17A	7660154,0630	285294,4690	75,3900	Marco de concreto
MG17B	7659653,1950	285678,8260	77,2310	Marco de concreto
MG18A	7654616,5000	286357,9370	4,3870	Marco de concreto
MG18B	7654302,9600	286476,1830	6,8260	Marco de concreto
MG19A	7662587,7110	287180,2750	82,2240	Marco de concreto
MG19B	7662870,3150	287014,2050	68,0760	Marco de concreto
MG20A	7664513,1630	287960,1340	56,1190	Marco de concreto
MG20B	7664378,4240	288311,0060	33,0170	Marco de concreto
MG21A	7657168,9700	277093,8250	12,9940	Marco de concreto
MG21B	7657117,6330	276787,0500	19,9500	Marco de concreto

RESULTADOS LOCAIS
COORDENADAS TOPOGRÁFICAS LOCAIS – LOTE 04 - MARCO BASE MG-2A

NOME	Y (NORTE)	X (ESTE)	ALTITUDE (m)	CONVERGÊNCIA
MG02A	7664534,6860	282263,4910	39,2760	0°00'00,00"
MG02B	7664065,7289	282563,6539	43,0080	359°59'56,25"
MG10A	7659740,1085	277095,0347	39,2410	0°01'04,57"
MG10B	7659254,0463	277490,4855	25,5980	0°00'59,64"
MG11A	7653332,1304	283499,8838	3,6740	359°59'44,53"
MG11B	7652828,3209	283710,7587	19,7090	359°59'41,88"
MG12A	7656340,2819	283502,3595	26,1510	359°59'44,51"
MG12B	7655793,3494	283344,7103	15,5820	359°59'46,48"
MG13A	7656654,2114	285239,7744	24,6170	359°59'22,78"
MG13B	7656269,5309	285643,4627	27,5020	359°59'17,73"
MG14A	7661874,7108	280411,4408	53,4420	0°00'23,13"
MG14B	7661600,1968	280321,2911	67,1510	0°00'24,25"
MG15A	7659461,7295	282305,4485	35,4830	359°59'59,48"
MG15B	7658968,5979	282433,3650	46,1200	359°59'57,88"
MG16A	7662120,3384	284623,1162	26,2150	359°59'30,54"
MG16B	7661446,9345	284684,2355	63,3240	359°59'29,77"
MG17A	7660115,2195	285235,9070	73,8460	359°59'22,87"
MG17B	7659609,4023	285613,5552	75,6870	359°59'18,14"
MG18A	7654564,9795	286225,9250	2,8430	359°59'10,43"
MG18B	7654249,9523	286339,9932	5,2820	359°59'08,99"
MG19A	7662523,3871	287153,3612	80,6800	359°58'58,95"
MG19B	7662808,1130	286991,0582	66,5320	359°59'00,98"

NOME	Y (NORTE)	X (ESTE)	ALTITUDE (m)	CONVERGÊNCIA
MG20A	7664438,0989	287958,4178	54,5750	359°58'48,94"
MG20B	7664298,7677	288307,4314	31,4730	359°58'44,58"
MG21A	7657239,2674	276998,0703	11,4500	0°01'05,83"
MG21B	7657192,0007	276690,7077	18,4060	0°01'09,67"

Nota: os marcos hachurados se referem ao segmento 4.5

3.3.3 POLIGONAIS DE APOIO

As poligonais para este trecho 4.5 são:

- poligonal 4.5A – partindo dos marcos (MG-2A e MG-2B), fechando (MG-14A e MG-14B);
- poligonal 4.5B – parte dos marcos (MG-14A e MG-14B), fechando (MG-10A e MG-10B);
- poligonal 4.5C – parte dos marcos (MG-10A e MG-10B), fechando (MG-21A e MG-21B).

3.3.4 SEGUNDA FASE DOS SERVIÇOS TOPOGRÁFICOS - IMPLANTAÇÃO

- Locação do eixo de projeto piqueteado de 20 em 20 m e de 10 em 10 m nas curvas com raios menores que 200 m, além dos pontos notáveis do traçado geométrico (PC, PT, TE, EC, CE e ET).
- Nivelamento e contranivelamento geométrico do eixo locado.
- Levantamento das seções transversais em todas as estacas da locação na largura mínima da faixa de domínio, com a utilização de estação total, pelo processo da irradiação de pontos.

No levantamento das seções transversais foram detalhados, no mínimo, os seguintes pontos: eixo, bordos, início e fim de acostamentos internos e externos, fundo de sarjetas e trilhas de roda, cristas e pés de cortes e aterros e cercas;

Nos pontos definidores da plataforma existente, tais como, bordas da plataforma e *offsets* de cortes ou aterros, foram traçadas linhas obrigatórias para uma melhor modelagem do terreno ou relevo.

3.3.5 CADASTRO COMPLEMENTAR

O levantamento cadastral da faixa de domínio foi executado por processo de irradiação de pontos com a utilização de estação total, quando foram levantados todos os pontos de interesse ao projeto tais como: benfeitorias existentes, obras-de-arte especiais, obras-de-arte correntes, redes elétricas e de telefonia, plantio, vegetação (arbustos) e obstáculos visuais.

3.3.6 DESENHO DA PLANTA TOPOGRÁFICA

Os dados do levantamento planialtimétrico foram compilados em seus respectivos arquivos eletrônicos e processados através de *softwares* topográficos compatíveis com o sistema adotado gerando a planta topográfica do levantamento.

3.4 ESTUDOS GEOTÉCNICOS

3.4 ESTUDOS GEOTÉCNICOS

3.4.1 INTRODUÇÃO

Os estudos geotécnicos foram realizados com base na Instrução de Serviço IS-206 – Estudos Geotécnicos, contida no Manual de Diretrizes Básicas para Elaboração de Estudos e Projetos Rodoviários (ano de 2006), conforme orientação do Edital CO 006/2014.

Os estudos geotécnicos visam fornecer subsídios aos projetos de terraplenagem, pavimentação e drenagem da rodovia Municipal, trecho 4.5: Monte Belo – Cerude – ES-297 (Caetés), e constaram basicamente de:

- sondagens e estudos do subleito;
- estudos de materiais para pavimentação;
- estudos de empréstimos concentrados de materiais argilosos;
- sondagens com penetrômetro dinâmico nos locais de solos compressíveis;
- sondagens a percussão nos terrenos de fundação de obras-de-arte correntes;

3.4.2 SONDAGENS E ESTUDOS DO SUBLEITO

Para execução das sondagens do subleito foi elaborado um plano de sondagem pela Consultora, a partir do projeto geométrico, seguindo as orientações contidas na instrução de serviço IS-206, constando basicamente de:

- execução de furos de sondagem com espaçamentos variáveis em segmentos de corte, máximo de 150 m, respeitando o número mínimo de furos de sondagem conforme o quadro a seguir:

EXTENSÃO DO CORTE	NÚMERO MÍNIMO DE FUROS DE SONDAGENS
Até 120 m	1
120 a 200 m	2
200 a 300 m	3
300 a 400 m	4
Superior a 400 m	Um furo a cada 150 m

- a profundidade do furo de sondagem nos cortes, para fins de coleta de amostras, foi de 1,0 m abaixo do greide do projeto geométrico;
- nos segmentos de aterros com altura inferior a 0,60 m, ou ainda em segmentos cujos perfis longitudinais acompanham o terreno natural ou onde o greide da rodovia implantada, o espaçamento máximo entre furos foi de 200 m. Para fins de coleta de amostra, o furo de sondagem atingiu a profundidade de 1,0 m abaixo do terreno natural.
- nos furos de sondagens do subleito e dos cortes para verificação do lençol freático, em que foram observados materiais com excesso de umidade, ou presença de água e/ou presença de rocha, foram feitas anotações desses furos de sondagens e passadas para os setores de drenagem e de terraplenagem.
- elaboração do boletim de sondagem para cada furo realizado, onde constam: o número do furo, o número da etiqueta, a posição do furo em relação ao eixo e a classificação expedita dos materiais quanto à textura e cor.

Para cada horizonte de solo atravessado, foram coletadas amostras, que devidamente etiquetadas e embaladas, foram enviadas ao laboratório para a realização dos seguintes ensaios:

- limite de liquidez de solos – método do DNER-ME 122-94;
- limite de plasticidade de solos – método do DNER-ME 82-94.
- análise granulométrica de solos por peneiramento – método do DNER-ME 80-94;
- visando a utilização dos materiais dos cortes nos aterros projetados (corpo de aterro e camadas finais de terraplenagem), foram realizados os ensaios de compactação e índice de suporte Califórnia, conforme discriminado nas especificações DNIT 108/209 – Terraplenagem – Aterros e DNIT 106/2009 – Terraplenagem - Cortes, ou seja:
 - compactação de solo, com a energia de compactação do proctor normal (método A – DNIT 164/2013-ME), para solos a serem utilizados no corpo de aterro;
 - compactação de solo, com a energia de compactação do proctor intermediário (método B – DNIT 164/2013-ME), para solos a serem utilizados na camada final de terraplenagem;
 - índice de suporte Califórnia de solos, com a energia do proctor normal (método A – DNIT 164/2013-ME), para solos a serem utilizados no corpo de aterro;
 - índice de suporte Califórnia de solos, com a energia do proctor intermediário (método B – DNIT 164/2013-ME), para solos a serem utilizados na camada final de terraplenagem;

Após a conclusão dos estudos de campo e laboratório, os materiais foram classificados segundo a TRB e calculados os índices de grupo.

Para uma melhor visualização das características geotécnicas dos materiais do subleito, foi elaborado um gráfico linear contendo os resultados de ensaios de granulometria, limite de liquidez, índice de plasticidade, índice de grupo e expansão e ISC, com as energias do Proctor normal e Proctor internormal.

Os resultados de ensaios também foram submetidos a estudos estatísticos segundo metodologia preconizada pelo DNIT.

De posse dos resultados de ensaios plotados no gráfico linear e dos estudos estatísticos, foi feita uma análise dos valores individuais e estatístico do ISC. O valor de ISC que definiu o ISC de projeto foi aquele que reduziu ao máximo as substituições e que no dimensionamento das camadas do pavimento permitirá uma estrutura economicamente viável.

A análise nos valores do CBR, com a energia do Proctor intermediário do subleito, permitiu definir o valor de 11% para o projeto do pavimento de todo o trecho. Esse valor, juntamente com o número “N”, define uma estrutura econômica de pavimento.

3.4.3 ORIENTAÇÃO PARA O PROJETO DE TERRAPLENAGEM

➤ *Substituição de Solos do Subleito*

Na análise dos resultados de ensaios do subleito de ISC e expansão, na energia do proctor normal (12 golpes) e na energia do proctor intermediário (26 golpes), verificou-se que somente o furo da estaca 88 apresentou solos com valores de ISC e expansão inferiores ao especificado no quadro abaixo, para camada final de terraplenagem e para corpo de aterro, conforme definido pelas especificações DNIT 108/209 – Terraplenagem – Aterros e DNIT 106/2009 – Terraplenagem – Cortes.

Como os valores de ISC e/ou expansão na energia do proctor intermediário é que define a substituição do subleito, deverá ser promovida a substituição de 60 cm abaixo do greide de terraplenagem no segmento entre as estacas 85 e 90+6,00, por solos com características geotécnicas de camada final de terraplenagem, conforme definido no quadro abaixo. O solo escavado deste segmento (de corte) será indicado para bota-fora.

RESULTADOS DE ISC E EXPANSÃO DO FURO NA ESTACA 88

ESTACA	POS.	PROF. (m)		Nº DE GOLPES	C.B.R	
		DE	A		EXP.	I.S.C.
88	EX	0,00	3,00	12	0,39	10,2
				26	0,08	20,3
88	EX	3,00	5,60	12	5,28	1,5
				26	5,27	2,3
88	EX	5,60	8,50	12	4,86	2,1
				26	4,37	3,4

Os solos a serem utilizados no corpo de aterro e na camada final de terraplenagem deverão apresentar os seguintes valores de ISC e expansão:

ENSAIOS		INDICAÇÃO
ISC	EXPANSÃO	
$2\% \leq \text{ISC} < 10\%$	$\text{EXP} \leq 4\%$	Corpo de aterro
$\text{ISC} < 2\%$	$\text{EXP} > 4\%$	Bota-fora
$\text{ISC} \geq 11\%$	$\text{EXP} \leq 2\%$	Camada final

O corpo de aterro e camada final de terraplenagem deverão ser executados com solos compactados nas seguintes energias de compactação:

- no corpo de aterro, materiais de 1ª ou 2ª categoria compactados na energia do proctor normal;
- nas camadas finais de terraplenagem (60 cm abaixo do greide de terraplenagem), materiais de 1ª categoria compactados na energia do proctor intermediário.

➤ *Remoção de Material Rochoso (Rocha Sã ou Alterada)*

Os furos de sondagem realizados nos cortes detectaram apenas um segmento, localizado entre as estacas 428 e 433+10,00, com impenetrável ao trado que necessitou na indicação de rebaixo em rocha (sã ou alterada). Este segmento foi repassado para o setor de terraplenagem calcular a remoção em material rochoso (rocha sã ou alterada) e para o setor de drenagem para indicar colchão drenante e drenos profundos em rocha.

3.4.4 ESTUDOS DE EMPRÉSTIMOS

Visando ao fornecimento de materiais a serem empregados nos aterros (caso o projeto de terraplenagem indique a necessidade de empréstimos concentrados) e no estudo de misturas do tipo solo-brita para emprego na pavimentação (camada de base), foram estudadas duas áreas de empréstimo, a saber:

Nº	MATERIAL	ESTACA DE LOCALIZAÇÃO	LADO	DISTÂNCIA AO EIXO
EC-7A	Argila areno-siltosa amarela	Entre estacas 100 e 110	Esquerdo	Às margens da rodovia
EC-7	Argila amarela	Entre estacas 442 e 448	Esquerdo	Às margens da rodovia

Estes empréstimos foram sondados através da realização de furos de sondagem a pá e picareta. Para todos os furos de sondagem foram realizados boletins de sondagem, contendo a profundidade da capa e do material útil, e a classificação expedita do material quanto à textura

e cor, e serão coletas de amostras para realização dos seguintes ensaios:

- limite de liquidez de solos – método do DNER-ME 122-94;
- limite de plasticidade de solos – método do DNER-ME 82-94;
- análise granulométrica de solos por peneiramento – método do DNER-ME 80-94;
- visando a utilização dos materiais, caso seja necessário, nos aterros projetados e camadas finais de terraplenagem, foram realizados os ensaios de compactação e índice de suporte Califórnia, conforme discriminado nas especificações DNIT 108/2009 – Terraplenagem – Aterros e DNIT 106/2009 – Terraplenagem - Cortes, ou seja:
 - compactação de solo, com a energia de compactação do proctor normal (método A – DNIT 164/2013-ME), para solos a serem utilizados no corpo de aterro;
 - compactação de solo, com a energia de compactação do proctor intermediário (método B - DNIT 164/2013-ME), para solos a serem utilizados na camada final de terraplenagem;
 - índice de suporte Califórnia de solos, com a energia do proctor normal (método A – DNIT 164/2013-ME), para solos a serem utilizados no corpo de aterro;
 - índice de suporte Califórnia de solos, com a energia do proctor intermediário (método B – DNIT 164/2013-ME), para solos a serem utilizados na camada final de terraplenagem;

A seguir é apresentada uma descrição do empréstimo concentrado sondado, com os resultados de ensaios obtidos estatisticamente.

➤ *Empréstimo EC-7A*

Trata-se de uma área de empréstimo concentrado de argila arenosa amarela,, com uma área sondada de 6.000 m² e com volume calculado de 16.860 m³, localizada no Sítio Monte Belo, em Presidente Kennedy/ES, de propriedade do Sr. Frâncico Carlos Triks Hernanes, com telefone de contato (28) 99926-3537 / 99962-7673. Este empréstimo está localizado entre a estaca 100 e a estaca 110, lado esquerdo, às margens da rodovia. A cobertura vegetal é pastagem.

ESTUDO ESTATÍSTICO							
DISCRIMINAÇÃO DOS ENSAIOS	MÉDIA ARITMÉTICA	DESVIO PADRÃO	ESTATÍSTICA SUPERIOR	ESTATÍSTICA INFERIOR	X MÁXIMO	X MÍNIMO	
ENSAIOS DE CARACTERIZAÇÃO							
PENEIRAS	2"	100,0	0,0	100,0	100,0	100,0	100,0
	1"	100,0	0,0	100,0	100,0	100,0	100,0
	3/8"	100,0	0,0	100,0	100,0	100,0	100,0
	n° 4	99,9	0,1	99,9	99,8	100,0	99,7
	n° 10	97,5	0,3	97,7	97,3	97,9	97,1
	n° 40	83,1	2,3	84,5	81,8	86,0	80,3
	n° 200	61,4	4,4	64,0	58,9	66,9	55,9
	LL	54,4	7,1	58,5	50,3	63,3	45,5
	IP	24,2	3,2	26,1	22,4	28,3	20,2
IG	13	3	15	12	17	10	
ENSAIOS MECÂNICOS							
N° DE GOLPES	12						
Hótima	19,3	1,7	20,3	18,3	21,5	17,2	
D. máxima	1.614	40	1.637	1.590	1.664	1.563	
Expansão	0,65	0,14	0,73	0,57	0,83	0,47	
CBR	11,0	2,1	12,2	9,8	13,6	8,4	

ESTUDO ESTATÍSTICO						
DISCRIMINAÇÃO DOS ENSAIOS	MÉDIA ARITMÉTICA	DESVIO PADRÃO	ESTATÍSTICA SUPERIOR	ESTATÍSTICA INFERIOR	X MÁXIMO	X MÍNIMO
Nº DE GOLPES	26					
Hótima	18,8	1,8	19,8	17,7	21,1	16,5
D. máxima	1.670	41	1.693	1.646	1.722	1.618
Expansão	0,39	0,17	0,49	0,29	0,60	0,18
CBR	21,2	5,8	24,5	17,8	28,5	13,9

➤ *Empréstimo EC-7*

Trata-se de uma área de empréstimo concentrado de argila arenosa amarela, com uma área sondada de 8.400 m² e com volume calculado de 27.888 m³, localizada na fazenda Caetés, em Presidente Kennedy/ES, de propriedade do Sr. Wilson Porto Trik, residente em Presidente Kennedy/ES, com telefone de contato (21) 9856-4628. Este empréstimo está localizado entre a estaca 442 e a estaca 448, lado esquerdo, às margens da rodovia. A cobertura vegetal é pastagem.

ESTUDO ESTATÍSTICO						
DISCRIMINAÇÃO DOS ENSAIOS	MÉDIA ARITMÉTICA	DESVIO PADRÃO	ESTATÍSTICA SUPERIOR	ESTATÍSTICA INFERIOR	X MÁXIMO	X MÍNIMO
ENSAIOS DE CARACTERIZAÇÃO						
PENEIRAS	2"	100,0	0,0	100,0	100,0	100,0
	1"	100,0	0,0	100,0	100,0	100,0
	3/8"	99,3	1,7	100,0	98,3	100,0
	nº 4	98,4	2,4	99,8	97,0	100,0
	nº 10	93,2	4,3	95,7	90,7	98,7
	nº 40	73,3	9,5	78,8	67,8	85,3
	nº 200	43,8	8,3	48,6	39,0	54,2
	LL	45,3	8,5	50,2	40,4	56,0
	IP	20,8	4,3	23,3	18,3	26,3
	IG	5	3	7	3	9
ENSAIOS MECÂNICOS						
Nº DE GOLPES	12					
Hótima	14,8	3,4	16,8	12,9	19,0	10,6
D. máxima	1.751	118	1.819	1.683	1.900	1.602
Expansão	0,47	0,18	0,57	0,36	0,69	0,24
CBR	10,9	1,5	11,8	10,0	12,8	9,0
Nº DE GOLPES	26					
Hótima	14,3	3,3	16,3	12,4	18,5	10,2
D. máxima	1.807	97	1.863	1.751	1.930	1.685
Expansão	0,20	0,12	0,27	0,13	0,35	0,04
CBR	21,6	4,2	24,0	19,2	26,9	16,3

3.4.5 ESTUDOS DE MATERIAIS PARA PAVIMENTAÇÃO

Realizou-se pesquisa em toda a região de projeto, com base nas informações obtidas junto aos moradores, principalmente de fazendeiros.

Foram procedidas diversas viagens cobrindo toda a região de projeto, tendo sido detectadas uma jazida de cascalho de quartzo, duas pedreiras e três areais.

A seguir são feitas as descrições sobre cada ocorrência encontrada e a análise dos resultados de ensaios, indicando as ocorrências a serem utilizadas no projeto.

3.4.5.1 MATERIAL GRANULAR

A pesquisa por material granular na região de projeto, mostrou que as ocorrências ainda existentes encontram-se em exploração ou já foram exploradas anteriormente e possuem volume de material reduzido. Pelo que a pesquisa pode observar, a maioria dessas ocorrências são exploradas pela prefeitura de Presidente Kennedy.

Devido ao volume de material que há disponível nessas ocorrências em exploração ou já exploradas, não é possível indicar uma ocorrência para mais de um trecho, para não correr o risco de faltar material para o serviço indicado.

Para este trecho 4.5 foi localizada a seguinte ocorrência de material granular.

OCORRÊNCIA	ESTACA	LADO	DISTÂNCIA AO TRECHO	MATERIAL
Jazida J-10 (Mineirinho)	211	Esquerdo	12,6	Cascalho de quartzo

Para todos os furos executados foram elaborados boletins de sondagem, contendo a profundidade da capa (quando existente) e do material utilizável, bem como a classificação expedita quanto à textura e cor, tendo sido coletadas amostras que foram embaladas, etiquetadas e enviadas ao laboratório, onde foram procedidos os seguintes ensaios:

- granulometria por peneiramento;
- índices físicos: limite de plasticidade e limite de liquidez;
- compactação na energia do Proctor intermediário (26 golpes) e na energia do Proctor modificado (55 golpes por camada);
- ISC e expansão.

Para que uma jazida seja indicada para as camadas de base e/ou sub-base do pavimento deverá ter as seguintes características geotécnicas.

a) Para a camada de sub-base, conforme a especificação DNIT 139/2010-ES - Sub-base Estabilizada Granulometricamente, os parâmetros de aceitação dos materiais são:

- índice de grupo = 0
- expansão < 1,0%
- ISC ≥ 20%.

b) Para a camada de base, conforme a especificação DNIT 141/2010-ES – Base Estabilizada Granulometricamente, os parâmetros geotécnicos para análise e aceitação dos materiais são apresentados no quadro a seguir.

PARÂMETROS GEOTÉCNICOS						
ESPECIFICAÇÃO DNIT 141/2010-ES - BASE ESTABILIZADA GRANULOMETRICAMENTE						
FAIXAS DE PROJETO	A	B	C	D	E	F
PENEIRAS	% EM PESO PASSANDO					
2"	100	100	-	-	-	-
1"	-	75-90	100	100	-	-
3/8"	30-65	40-75	50-85	60-100	100	100
Nº 4	25-55	30-60	35-65	50-85	55-100	70-100
Nº 10	15-40	20-45	25-50	40-70	40-100	55-100
Nº 40	8-20	15-30	15-30	25-45	20-50	30-70
Nº 200	2-8	5-15	5-15	10-25	6-20	8-25
- Para $N > 5 \times 10^6$, o material deve se enquadrar em uma das 04 (quatro) Faixas A, B, C e D						
- Para $N \leq 5 \times 10^6$, o material deve se enquadrar em uma das 06 (seis) Faixas A, B, C, D, E e F.						
Para fração que passa na Peneira nº 40	LL	$\leq 25\%$				
	IP	$\leq 6\%$				
	IG	0				
ISC	ISC $\geq 60\%$ para Número $N \leq 5 \times 10^6$ ISC $\geq 80\%$ para Número $N > 5 \times 10^6$					
EXPANSÃO	$\leq 0,5\%$					

A seguir é apresentada uma descrição e o resumo dos ensaios realizados (estudo estatístico) da jazida localizada.

a) *Jazida J-10 (Mineirinho)*



Trata-se de uma ocorrência de cascalho de quartzo arenoso amarelo, situada na fazenda 3 Pancadas, na localidade de Mineirinho – Presidente Kennedy/ES, com volume calculado em 24.624 m³, de propriedade do Sr. Robério dos Santos Faria, telefone para contato: (28) 99939-2335/99881-4238. Está localizada a 12,6 km da estaca 211, lado esquerdo, sendo todo o trajeto em estrada de terra, em bom estado de conservação no dia da sondagem. As coordenadas geográficas de localização são: 21°10'45,07"S e 41°03'32,11"W. Esta jazida já foi explorada pela Prefeitura de Presidente Kennedy. A cobertura vegetal é pastagem.

As características geotécnicas desse material *in natura* são mostradas no quadro a seguir.

ESTUDO ESTATÍSTICO							
DISCRIMINAÇÃO DOS ENSAIOS	MÉDIA ARITMÉTICA	DESVIO PADRÃO	ESTATÍSTICA SUPERIOR	ESTATÍSTICA INFERIOR	X MÁXIMO	X MÍNIMO	
ENSAIOS DE CARACTERIZAÇÃO							
PENEIRAS	2"	85,9	11,5	90,1	81,8	97,9	74,0
	1"	73,6	12,6	78,1	69,1	86,7	60,6
	3/8"	63,8	14,2	68,9	58,7	78,5	49,1
	n° 4	56,3	14,3	61,4	51,2	71,1	41,4
	n° 10	46,5	12,5	51,0	42,0	59,4	33,5
	n° 40	29,9	9,4	33,2	26,5	39,6	20,1
	n° 200	17,2	3,9	18,6	15,8	21,3	13,1
	LL	41,2	4,1	42,7	39,7	45,5	36,9
	IP	16,5	2,7	17,5	15,5	19,4	13,7
IG	0	0	0	0	0	0	
ENSAIOS MECÂNICOS							
N° DE GOLPES	26						
Hótima	8,5	1,0	9,0	8,0	9,7	7,3	
D. máxima	1.983	79	2.022	1.944	2.076	1.891	
Expansão	0,10	0,08	0,14	0,06	0,20	0,00	
CBR	47,7	12,1	53,6	41,8	61,9	33,5	
N° DE GOLPES	55						
Hótima	8,9	1,2	9,6	8,3	10,4	7,4	
D. máxima	2.104	86	2.149	2.059	2.208	2.000	
Expansão	0,07	0,04	0,09	0,05	0,12	0,02	
CBR	74,4	8,7	79,0	69,9	84,9	64,0	

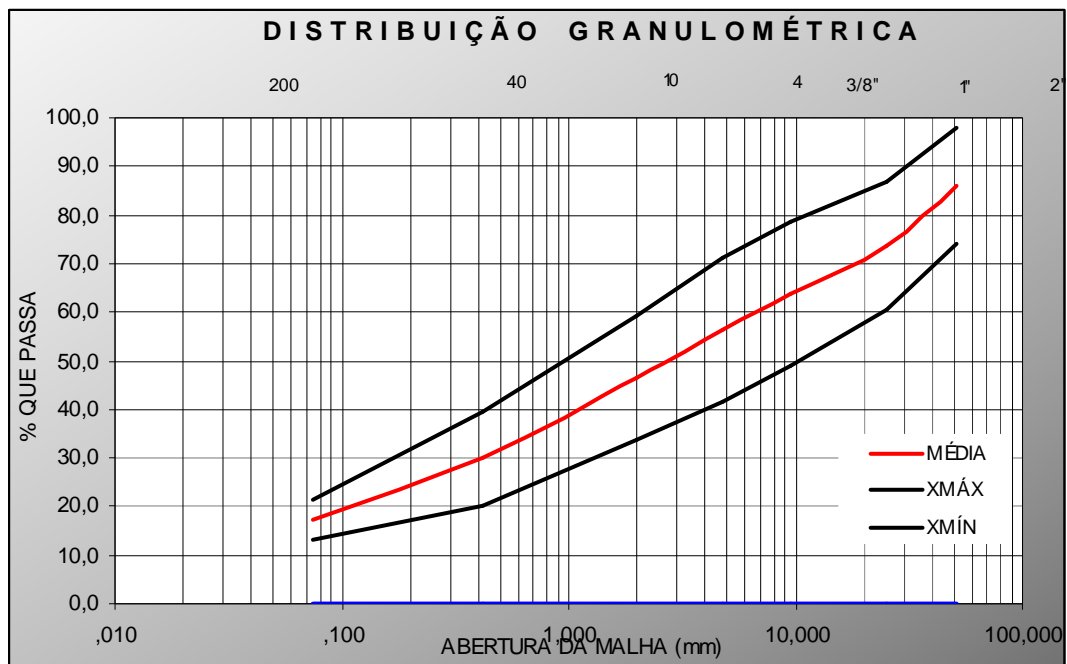

*Material não enquadra em nenhuma das faixas granulométricas da especificação DNIT 141/2010 - ES – Base Estabilizada Granulometricamente

Os resultados de ensaios mostraram que as características geotécnicas desse material *in*

natura não atende integralmente a especificação DNIT 141/2010-ES – Base Estabilizada Granulometricamente, para utilização em camada de base do pavimento, quanto à granulometria, limite de liquidez e índice de plasticidade; atendendo somente a especificação DNIT 139/2010-ES, para utilização em camada de sub-base do pavimento.

Há uma percentagem estimada, em 10%, de matações na jazida, mas com a utilização de trator de esteiras ou um equipamento mais pesado, estas matações irão se quebrar e poderão ser utilizados. Os que porventura não quebrar deverão ser retirados quando do espalhamento na pista.

3.4.5.2 PEDREIRAS

Para fornecimento de agregados graúdos para as obras projetadas, foram estudadas duas pedreiras localizadas próximas ao trecho em estudo, e que são descritas a seguir.

a) *Pedreira P-1 (Ultramar)*

Pedreira de gnaiss, situada no km 416 da rodovia BR-101 – estrada Fura Olho, na fazenda Safra, no município de Cachoeiro de Itapemirim/ES. Localizada a 30,24 km da estaca 5+15,30 (início do trecho), lado direito, sendo o trajeto com 24,3 km em trecho pavimentado e 5,94 km em trecho de terra, ambos em bom estado de conservação no dia da sondagem. Em exploração comercial pela Ultramar Mineração e Serviços Ltda., com telefone para contato (28) 3538-5151, cujas coordenadas geográficas de localização são: 20°57'06,17”S e 41°05'49,64”W. A produção diária é de 900 t de brita. Possui licença para exploração.

Os ensaios realizados são apresentados no quadro a seguir.

ENSAIOS	RESULTADOS
Adesividade a emulsão RR-2C (DNER-ME 078/94)	Satisfatória
Adesividade ao CAP 50/70 (DNER-ME 078/94)	Satisfatória com 0,5% de dope
Abrasão Los Angeles – Faixa “B” (NBR NM 51)	50,3%
Índice de Forma (MT 01-49 DER/MG)	7,8 (Média)

b) *Pedreira P-2 (Concresul)*

Pedreira de gnaiss, situada no bairro Monte Cristo, em Cachoeiro de Itapemirim/ES. Localizada a 49,94 km da estaca 5+15,30 (início do trecho) lado direito, sendo o trajeto com 44,0 km em trecho pavimentado e 5,94 km em trecho de terra, ambos em bom estado de conservação no dia da sondagem. Em exploração comercial pela Concresul, com telefone para contato (28) 3526-2850, As coordenadas geográficas de localização são: 20°51'41,64”S e 41°08'54,91”W. A produção diária é de 1.200 t de brita. Possui licença de exploração.

Os ensaios realizados são apresentados no quadro a seguir.

ENSAIOS	RESULTADOS
Adesividade a emulsão RR-2C (DNER-ME 078/94)	Satisfatória
Adesividade ao CAP 50/70 (DNER-ME 078/94)	Satisfatória com 0,5% de Dope
Abrasão Los Angeles – Faixa “B” (NBR NM 51)	75,7%
Índice de Forma (MT 01-49 DER/MG)	8,5 (Média)

Para as obras projetadas será indicada a pedreira P-1 (Ultramar).

3.4.5.3 AREAIS

Para fornecimento de agregado miúdo para as obras projetadas foram estudados três areais de areia lavada, que são descritos a seguir.

a) *Areal A-1 (Areal do Helinho)*

Depósito de areia quartzosa rolada, localizado às margens do rio Itapemirim, na localidade de Coroa da Onça, na zona rural de Itapemirim/ES, em exploração comercial pela empresa Areal Helinho, de propriedade do Sr. Hélio Carlos Machado, com telefone de contato: (28) 3532-2184 / 99973-9060. Localizado a 74,64 km da estaca 5+15,30 (início do trecho), lado direito, sendo o trajeto com 66,4 km em trecho pavimentado e 8,24 km em trecho de terra, ambos em bom estado de conservação no dia da sondagem. As coordenadas geográficas de localização são: 20°59'33,00"S e 40°52'50,92"W. Este areal está explorando atualmente com três dragas e a produção diária é de 300 m³. Possui licença para exploração.

Os resultados dos ensaios realizados estão sintetizados no quadro apresentado a seguir.

OCORRÊNCIA			AREAL A-1 (AREAL DO HELINHO)	
AMOSTRAS			AMOSTRA 1 (AREIA GROSSA)	AMOSTRA 2 (AREIA MÉDIA)
ENSAIOS	GRANULOMETRIA (% QUE PASSA)	# N° 3/4"		
		# N° 1/2"		
		# N° 3/8"	100,0	
		# N° 1/4"	99,8	
		# N° 4"	99,0	100,0
		# N° 8"	90,8	99,2
		# N° 10"	88,3	98,8
		# N° 20"	40,9	68,0
		# N° 30"	18,3	45,9
		# N° 40"	9,1	33,8
		# N° 50"	3,9	23,6
		# N° 60"	2,4	18,5
		# N° 80"	1,4	12,7
		# N° 100"	1,2	11,4
		# N° 200"	0,6	4,4
IMPUREZA ORGÂNICA		< 300 PPM	< 300 PPM	
EQUIVALENTE DE AREIA		93,0%	86,9%	

b) *Areal A-2 (Mineração Neves)*

Areal de vargem, localizado na fazenda Campo do Limão, zona rural de Presidente Kennedy, distante cerca de 23,64 km da estaca 5+15,30 (início do trecho), lado esquerdo, sendo o trajeto com 17,1 km em trecho pavimentado e 6,54 km em trecho de terra, em bom estado de conservação no dia da sondagem. As coordenadas geográficas de localização são: 21°13'06,03"S e 40°58'24,99"W. Explorado anteriormente pela empresa Facilita-Cred Construtora e Incorporadora, estando hoje desativado, porque o material exauriu.

c) *Areal A-3 (Valmir)*

Depósito de areia quartzosa rolada, localizado às margens rio Itapemirim, em exploração comercial pela empresa Areal Dois Irmãos Ltda., com telefone de contato: (28) 3515-1406 /

99985-3040. Localizado a 55,94 km da estaca 5+15,30 (início do trecho), lado direito, sendo o trajeto com 47,7 km em trecho pavimentado e 8,24 km em trecho de terra, ambos em bom estado de conservação no dia da sondagem. As coordenadas geográficas de localização são: 20°57'12,11"S e 40°57'27,84"W. A produção diária é de 300 m³. Possui licença para exploração.

Os resultados dos ensaios realizados estão sintetizados no quadro apresentado a seguir.

OCORRÊNCIA		AREAL A-3 (VALMIR)		
AMOSTRAS		AMOSTRA 1 (AREIA GROSSA)	AMOSTRA 2 (AREIA MÉDIA)	
ENSAIOS	GRANULOMETRIA (% QUE PASSA)	# N° 3/4"		
		# N° 1/2"		
		# N° 3/8"	100,0	
		# N° 1/4"	99,7	100,0
		# N° 4"	99,1	99,7
		# N° 8"	91,4	95,7
		# N° 10"	87,4	94,2
		# N° 20"	34,2	64,3
		# N° 30"	17,9	42,1
		# N° 40"	11,4	28,0
		# N° 50"	6,7	16,8
		# N° 60"	4,7	12,1
		# N° 80"	3,1	4,6
		# N° 100"	2,8	3,4
		# N° 200"	1,7	1,6
IMPUREZA ORGÂNICA		< 300 PPM	< 300 PPM	
EQUIVALENTE DE AREIA		93,3%	97,1%	

Para as obras projetadas será indicado o Areal A-3 (Valmir) por apresentar uma distância de transporte inferior a distância de transporte do Areal A-1 (Areal do Helinho).

3.4.6 ESTUDOS DE MISTURAS PARA CAMADA DE BASE DO PAVIMENTO

Como não há materiais granulares "in natura" passíveis de serem utilizados na camada de base do pavimento, a Consultora estudou as seguintes misturas para serem utilizadas na camada de base do pavimento projetado:

- MSB-01: mistura de 80% de brita graduada da pedra P-1 (Ultramar) com 20% de argila do empréstimo EC-7A;
- MSB-02: mistura de 80% de brita graduada da pedra P-1 (Ultramar) com 20% de argila do empréstimo EC-7.

Foram realizados os seguintes ensaios de laboratório em cada mistura:

- granulometria por peneiramento;
- limites físicos (LL e LP);
- compactação com a energia do Proctor modificado;
- ISC com três pontos no tanque;
- expansão.

Esta brita graduada utilizada na mistura é produzida pela própria Ultramar.

No quadro a seguir são apresentados os cálculos estatísticos dos resultados de ensaios das misturas.

**MSB-01: MISTURA DE 80% DE BRITA GRADUADA DA PEDREIRA P-1 (ULTRAMAR)
COM 20% DE ARGILA DO EMPRÉSTIMO EC-7A**

ESTUDO ESTATÍSTICO							
DISCRIMINAÇÃO DOS ENSAIOS	MÉDIA ARITMÉTICA	DESVIO PADRÃO	ESTATÍSTICA SUPERIOR	ESTATÍSTICA INFERIOR	X MÁXIMO	X MÍNIMO	
ENSAIOS DE CARACTERIZAÇÃO							
PENEIRAS	2"	100,0	0,0	100,0	100,0	100,0	100,0
	1"	98,3	0,6	98,7	98,0	99,1	97,6
	3/8"	72,7	4,1	75,1	70,3	77,9	67,5
	n° 4	61,7	0,9	62,3	61,2	62,9	60,6
	n° 10	54,1	1,0	54,7	53,5	55,3	52,8
	n° 40	37,2	1,4	38,0	36,4	38,9	35,4
	n° 200	15,2	0,2	15,3	15,1	15,4	15,0
	LL	NL					
IP	NP						
IG	0	0	0	0	0	0	
ENSAIOS MECÂNICOS							
N° DE GOLPES	55						
Hótima	6,5	0,9	7,0	6,0	7,6	5,4	
D. máxima	2.196	20	2.208	2.185	2.222	2.171	
Expansão	-0,01	0,01	0,00	-0,02	0,01	0,00	
CBR	71,7	5,8	75,0	68,4	79,0	64,5	

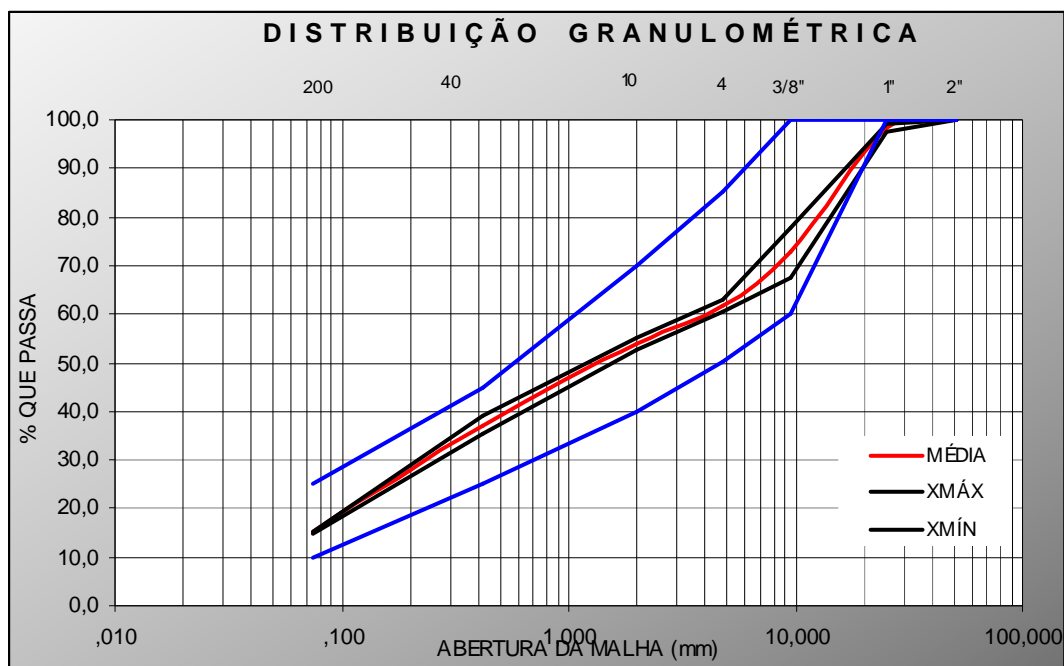

**MSB-02: MISTURA DE 80% DE BRITA GRADUADA DA PEDREIRA P-1 (ULTRAMAR)
COM 20% DE ARGILA DO EMPRÉSTIMO EC-7.**

ESTUDO ESTATÍSTICO							
DISCRIMINAÇÃO DOS ENSAIOS	MÉDIA ARITMÉTICA	DESVIO PADRÃO	ESTATÍSTICA SUPERIOR	ESTATÍSTICA INFERIOR	X MÁXIMO	X MÍNIMO	
ENSAIOS DE CARACTERIZAÇÃO							
PENEIRAS	2"	100,0	0,0	100,0	100,0	100,0	100,0
	1"	98,4	0,3	98,5	98,2	98,7	98,1
	3/8"	76,6	3,2	78,4	74,7	80,6	72,5
	n° 4	65,2	2,1	66,4	64,0	67,8	62,6
	n° 10	56,9	1,9	58,0	55,8	59,2	54,6
	n° 40	39,4	1,6	40,4	38,5	41,5	37,4
	n° 200	15,5	1,0	16,1	14,9	16,8	14,2
	LL	NL					
	IP	NP					
IG	0	0	0	0	0	0	
ENSAIOS MECÂNICOS							
N° DE GOLPES	55						
Hótima	6,2	0,8	6,6	5,7	7,2	5,2	
D. máxima	2.210	31	2.227	2.192	2.248	2.171	
Expansão	-0,03	0,03	-0,02	-0,05	0,00	0,00	
CBR	79,8	12,6	87,1	72,6	95,7	64,0	

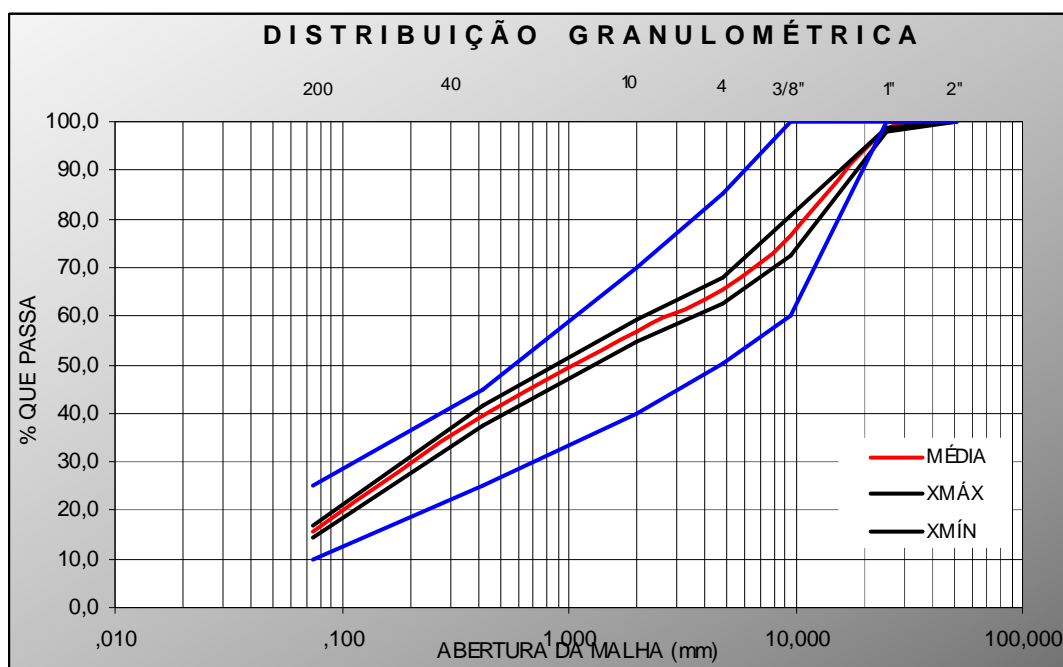

Analisando os resultados obtidos conclui-se que as duas misturas atendem integralmente a especificação DNIT 141/2010-ES – Base Estabilizada Granulometricamente.

Conforme descrito anteriormente, a especificação DNIT 141/2010-ES – Base Estabilizada Granulometricamente, admite $ISC \geq 60\%$, quando o número "N" de projeto ($2,75 \times 10^5$) é inferior a 5×10^6 .

3.4.7 SONDAJENS COM PENETRÔMETRO DINÂMICO NOS LOCAIS DE SOLOS COMPRESSÍVEIS

Estes estudos consistiram na investigação das características dos solos de fundação de aterros, tendo em vista suas condições de suporte. Os serviços foram desenvolvidos a partir da inspeção visual ao longo do trecho. Os locais com possibilidades de ocorrências de solos compressíveis são relacionados no quadro a seguir.

Nesses locais foram executadas sondagens com penetrômetro dinâmico, com a finalidade de determinar a espessura e a capacidade de suporte das camadas de solos. Os resultados dessas sondagens foram passados ao setor de estudos especiais, para as devidas providências.

FURO Nº	ESTACA	LADO DO FURO	PROFUNDIDADE SONDADA (m)	FURO Nº	ESTACA	LADO DO FURO	PROFUNDIDADE SONDADA (m)
1	33+5,00	Direito	3,15	15	453	Direito	4,00
2	138+10,00	Direito	2,90	16	454	Direito	3,40
3	180+10,00	Direito	4,45	17	459+10,00	Direito	2,95
4	211+10,00	Esquerdo	3,40	18	460+10,00	Direito	2,30
5	272	Esquerdo	4,60	19	477+10,00	Direito	5,20
6	306+15,00	Direito	3,90	20	478+10,00	Direito	2,75
7	320	Direito	4,15	21	521	Direito	2,90
8	382	Direito	3,75	22	525	Direito	1,85
9	384	Esquerdo	1,00	23	526	Direito	3,70
10	421	Direito	4,70	24	565+10,00	Direito	2,48
11	422	Esquerdo	3,10	25	566+10,00	Direito	2,40
12	438.10,00	Esquerdo	4,75	26	568+10,00	Direito	3,00
13	450	Direito	2,35	27	569+10,00	Direito	3,85
14	451	Direito	3,50				

3.4.8 SONDAJENS A PERCUSSÃO NOS TERRENOS DE FUNDAÇÃO DE OBRAS-DE-ARTE CORRENTES

Estes estudos consistiram na investigação das características dos terrenos de fundação de obras-de-arte correntes. As sondagens foram realizadas nos locais onde está prevista a construção ou o prolongamento de bueiros celulares, conforme descrito no quadro abaixo.

ESTACA	OBRA (PROJETO)	FURO Nº	LADO	COORDENADAS		PROFUND. SONDADA (M)
				NORTE	ESTE	
33+10,00	BSCC	SP01.LD	Direito	7.663.999,7929	281.864,1257	11,45
		SP02.LE	Esquerdo	7.663.992,2704	281.872,5417	9,45
523+10,00	BDCC	SP01.LD	Direito	7.657.909,9635	277.231,1216	10,45
		SP02.LE	Esquerdo	7.657.899,5285	277.235,2544	10,45

Os resultados dessas sondagens foram passados ao setor de estudos especiais, para as devidas providências.

3.4.9 APRESENTAÇÃO DOS RESULTADOS DOS ESTUDOS REALIZADOS

Os resultados de todos os estudos realizados estão sendo apresentados no ANEXO 3B – ESTUDOS GEOTÉCNICOS.

3.5 ESTUDOS HIDROLÓGICOS

3.5 ESTUDOS HIDROLÓGICOS

Os estudos hidrológicos foram desenvolvidos com a finalidade de se analisar as circunstâncias climáticas, pluviométricas e hídricas da área onde estão localizados os empreendimentos rodoviários em questão, com a finalidade de fornecer todos os elementos necessários à avaliação da suficiência de vazão dos dispositivos de drenagem existentes e ao dimensionamento de novos dispositivos, sendo desenvolvidos a partir dos seguintes elementos:

Nesses trabalhos foram considerados os seguintes itens:

- coleta de dados;
- clima e pluviometria na área do projeto;
- definição do modelo de chuvas a ser utilizado no projeto;
- determinação das características das bacias hidrográficas;
- estimativa das descargas máximas nas bacias por ocasião das chuvas intensas; e,
- resultados obtidos.

3.5.1 COLETA DE DADOS

A coleta de dados para os estudos hidrológicos foi desenvolvida com a finalidade de permitir a caracterização climática e pluviométrica na área do projeto e o levantamento das condicionantes topográficas e geomorfológicas das bacias interceptadas.

Foram obtidos elementos diversos conforme itens abaixo:

- levantamento de chuvas intensas para o Brasil, a partir do Programa Plúvio elaborado pela UFV.
- levantamentos na obra “Chuvas Intensas no Brasil” estudados por *Otto Pfafstetter*, dos postos dotados de pluviógrafos mais próximos à região onde se localiza o trecho em estudo;
- Posto de Campos (RJ) código 02141044, longitude 41°20’00” a oeste de *Greenwich* e latitude 20°45’00” sul, para o período de 1900 a 1998, de responsabilidade da INMET no site Hidroweb.
- Posto de Itapemirim código 0204006, longitude 40°57’00” a oeste de *Greenwich* e latitude 20°57’00” sul, para o período de 1947 a 2013, de responsabilidade da INMET no site Hidroweb.
- Posto 57650000 Fazenda Cacheta, município de Presidente Kennedy, sob responsabilidade CPRM, ANA (Agência Nacional das Águas).
- números de dias de chuva para o posto de Itapemirim;
- caracterização climática, da região para o posto de Cachoeiro de Itapemirim, a partir da obra “Normais Climatológicas”, do Instituto Nacional de Meteorologia; INMET e,
- Cartas do Brasil – Presidente Kennedy, na escala 1:50.000, editadas pela Fundação IBGE;
- caracterização climática, da vegetação e dos solos da área de interesse a partir da obra “Geografia do Brasil - Região Sudeste” da Fundação IBGE;
- elementos dos estudos geotécnicos e geológicos levantados para o presente projeto rodoviário.

Observa-se que após o levantamento dos dados, procedimento de estudos e pré-dimensionamento das obras de drenagem, foi procedida viagem ao campo pelos integrantes da equipe de drenagem, onde muitos dados foram ajustados após se percorrer todo o traçado do projeto. Assim aspectos relacionados a vegetação, solos de bacias, subdivisão das mesmas e características dos locais da obra foram ajustados por inspeção *in loco*. Para os locais com previsão de obra-de-arte especial foi procedida uma entrevista com moradores antigos do local,

para a obtenção de informações sobre o comportamento do curso d'água em questão, níveis d'água atingidos e características de sua bacia mais à montante.

Para a definição dos diferentes coeficientes interferentes no cálculo da vazão de dimensionamento das obras de drenagem, consideraram-se os estudos geotécnicos e as inspeções de campo. Assim, foi possível estabelecer não só as características hidrológicas dos solos da região como, também, o tipo de uso e cobertura predominante na área de influência do trecho rodoviário em questão.

3.5.2 CLIMA E PLUVIOMETRIA NA ÁREA DO PROJETO

3.5.2.1 CLIMA E TEMPERATURA

Segundo *Edmon Nimer* a região sudeste brasileira se caracteriza por uma notável diversificação climática, especialmente no que diz respeito à temperatura.

Dentre os fatores estáticos do clima a região sudeste apresenta dois fatos importantes que devem ser explicitados.

a) *A Evaporação*

A posição latitudinal da região fez com que quase todas as terras estejam localizadas na zona tropical, acarretando forte radiação solar (em virtude do ângulo de incidência dos raios solares), resultando absorção significativa de calor e conseqüente evaporação elevada.

Outra característica que acarreta em evaporação e condensação acentuada se relaciona à grande presença de superfícies líquidas nas suas proximidades, uma vez que o litoral está presente ao longo de toda a sua extensão.

Esses e outros fatores acarretam na região a presença de fortes núcleos de condensação nas camadas inferiores da atmosfera, contribuindo para o acréscimo de chuvas, fazendo com que a região seja atingida por frentes frias ou outros fenômenos de ascendência dinâmica.

b) *A Topografia*

A presença de serras na região sudeste com altitudes elevadas, enterradas por vales amplos e rebaixados e a existência de planícies litorâneas, caracterizando um relevo de contrastes, favorece as precipitações, pelo aumento da turbulência do ar na ascendência orográfica, especialmente durante as passagens de correntes perturbadas.

No que se refere aos fatores dinâmicos do clima, *Edmon Nimer* aponta que a região sudeste se caracteriza por ventos de E e NE oriundos do anticiclone semi-fixo do Atlântico sul ou ventos de componente variável de núcleos ocasionais de alta do interior. Diversos outros fatores e as suas relações com o anticiclone subtropical acarretam estabilidade climática, com tempo ensolarado. Essa estabilidade cessa com a chegada de correntes perturbadas, responsáveis por instabilidade e bruscas mudanças de tempo, geralmente acompanhadas de chuvas. Os principais sistemas de correntes perturbadas são:

- sistemas de correntes perturbadas do sul - representadas pela invasão do anticiclone polar;
- sistemas de correntes perturbadas de oeste - de meados da primavera a meados de outono a região é invadida por ventos de W a NW, trazidos por linhas de instabilidades tropicais;
- sistemas de correntes perturbadas de leste - conquanto não se tenha dúvida de que esses fenômenos ocorrem, não existe ainda uma idéia mais exata sobre os mesmos. As áreas atingidas por eles são, entretanto muito restritas na região sudeste.

3.5.2.2 PLUVIOMETRIA

De acordo com *Edmon Nimer*, também em relação à pluviosidade a região sudeste do Brasil apresenta grande diversificação. As características do seu regime de chuvas advêm da sua posição geográfica em relação à influência marítima e as correntes de circulação perturbada e dos contrastes morfológicos do seu relevo.

Existem duas áreas mais chuvosas. A primeira se localiza próxima a serra do Mar, no trajeto de invasões de correntes de circulação perturbada de sul, representadas pela frente polares. A segunda é perpendicular à primeira, de sentido NW-SE; localizada ao Oeste de Minas Gerais ao Rio de Janeiro. Essa segunda frente se caracteriza pela zona onde se dá o equilíbrio dinâmico entre o sistema de circulação do anticiclone tropical do Atlântico sul e o anticiclone polar, além de estar sob a rota preferida das correntes perturbadas de oeste.

Existem ainda áreas na região de pouca pluviosidade como o vale do rio Jequitinhonha (MG) e parte do vale do rio Doce (MG e ES)

a) *Clima*

A rodovia projetada atravessa uma área da bacia dos vales do rio Preto, verificando-se que a vegetação predominante é composta de cerrado, floresta estacional e matas artificiais, que segundo a classificação de *Wladimir Koppen*, a região de projeto possui clima do tipo AW, tropical de altitude com chuvas de verão de inverno seco variando de 4 a 5 meses, e precipitação média anual de 1062,7 mm.

b) *Temperatura*

A influência tropical que predomina na região do trecho em estudo apresenta temperaturas médias anuais oscilando entre 26,5° e 25,2°C, tendo duas estações distintas: o inverno, mais frio e seco, e o verão, morno e chuvoso. A temperatura máxima anual é de 30,1°C, média anual é de 23,7°C, e mínima anual é de 19,5°C.

c) *Vegetação*

No mapa de vegetação do Brasil, elaborado pelo IBGE (1988), identifica-se como vegetação predominante floresta tropical. A floresta tropical úmida é conhecida como mata Atlântica. Trata-se de uma formação florestal densa e heterogênea, ainda mais rica em espécies vegetais que a hiléia amazônica. Ocorre em regiões de clima úmido e solo fértil. As árvores, de até 25 m de altura, localizam-se bem próximas umas das outras. A introdução do cultivo de café, cana-de-açúcar e eucalipto foram responsáveis pelo o início da devastação da mata original. Hoje restam menos que 4% da cobertura vegetal primária. Devido à devastação indiscriminada da mata Atlântica, que ocupava grande extensão do estado do Espírito Santo, hoje é encontrada somente em topos de morros ou vales de rios, e tem agravado os processos erosivos que atingem a região. Sujeita a chuvas intensas, concentradas nos meses do verão, a área encontra-se exposta a desmoronamentos e transporte de material, especialmente nas escarpas mais íngremes.

d) *Relevo*

O relevo é constituído por planície fluvio-marinha que penetra profundamente pelo vale do rio Itabapoana; para o interior a planura cede lugar a um relevo bastante regular, modelado em rochas areno-argilosas do grupo Barreiras, constituindo os tabuleiros e por superfície onduladas, modelada em rochas cristalinas, em meio a qual ocorrem pontões, como o pico do Serrote, no extremo oeste. A altitude oscila do nível do mar a 270 m. (*fonte: Incaper, Assistência Técnica e Extensão Rural. Governo do Espírito Santo*)

e) *Solos da Região*

Predominam solos bem desenvolvidos, profundos a muito profundos, bem acentuadamente drenados, bastante porosos, ácidos e de baixa fertilidade natural. Também apresentam baixa erodibilidade devido à grande estabilidade de agregados (latossolo vermelho-amarelo). Ao sul, ocorrem manchas de solo pouco desenvolvido, medianamente profundo, mal drenado, ácido e de baixa fertilidade natural. Localizam-se em relevo plano e são influenciadas diretamente pelo lençol freático (solos gley).

Associados, ocorrem solos jovens, também pouco desenvolvidos, muito mal drenados, de permeabilidade lenta e de baixa fertilidade natural. São originados de depósitos orgânicos e sedimentos fluviais, sob condições de permanente encharcamento (solos orgânicos).

Também ao sul, há mancha de solos profundos, excessivamente drenados, porosos, fortemente ácidos e de baixa fertilidade natural. (fonte: *Incapar, Assistência Técnica e Extensão Rural. Governo do Espírito Santo*)

f) *Aspectos Ambientais*

Destaque para o mangue com uma das maiores áreas do Brasil, com 300 ha cercados de mata Atlântica e restinga.

Na fauna destaca-se a presença de capivaras, macacos, jacarés e a desova de tartarugas marinhas no litoral do município de Presidente Kennedy.

O município conta com duas unidades de conservação: uma é a área de preservação ambiental (APA) da Restinga de Marobá e Neves e as reservas naturais de Santa Lúcia e Leonel. (fonte: *Incapar, Assistência Técnica e Extensão Rural. Governo do Espírito Santo*)

Apresentamos, a seguir, o quadro-resumo das características climáticas.

Estação:		C. Itapemirim		Código: 83646		Período de observação:		61/90						
Operadora: ANA		ES		Latitude:		20,51		Longitude:		41,06				
Mês	Jan	Fev	Mar	Abr	Mai	Jun	Jul	Ago	Set	Out	Nov	Dez	Soma	Média anual
Temperatura Máxima (°C)	32,7	33,4	33,1	30,7	28,8	27,8	27,1	28,2	28,4	29,0	30,2	31,3	360,7	30,1
Temperatura Média (°C)	26,5	26,6	26,2	24,4	22,4	21,0	20,5	21,3	22,1	23,4	24,5	25,2	284,1	23,7
Temperatura Mínima (°C)	22,2	22,1	21,8	20,5	18,3	16,8	16,3	16,8	18,0	19,7	20,6	21,4	234,5	19,5
Amplitude Absoluta (°C)	10,5	11,3	11,3	10,2	10,5	11,0	10,8	11,4	10,4	9,3	9,6	9,9	126,2	10,5
Insolação (horas)	227,1	214,8	221,1	285,8	203,0	189,9	200,7	200,0	158,4	157,1	163,5	171,6	2393,0	199,4
Evaporação (mm)	97,5	93,9	91,5	72,7	67,2	68,5	73,7	92,4	85,7	78,7	82,7	85,5	990,0	82,5
Precipitação média (mm)	139,7	82,5	92,9	93,9	55,6	23,6	41,2	39,9	52,4	102,8	171,6	166,6	1062,7	88,6
Dias de Chuva (número)*	8,0	5,8	7,8	7,9	7,0	5,4	5,7	5,5	7,1	9,2	11,1	10,5	91,0	7,6
Umidade Relativa (%)	77,0	76,0	77,0	80,0	81,0	80,0	80,0	77,0	77,0	79,0	79,0	80,0	943,0	78,6
Índice Pluviométrico Anual (mm)													1062,7	

Fonte: Departamento Nacional de Meteorologia - Agência Nacional de águas *POSTO 0204006 ITAPEMIRIM - (1947 a 2013)

Altitude da estação: 78,59 m

Clima (classificação): AW

Vegetação: mata Atlântica

3.5.3 DEFINIÇÃO DO MODELO DE CHUVAS A SER UTILIZADO NO PROJETO

3.5.3.1 POLÍGONO DE THIESSEN

Para definição do modelo de chuvas, em função da duração e dos períodos de recorrência, foram identificados inicialmente os postos estudados por *Otto Pfafstetter* na obra "Chuvas Intensas no Brasil", e os postos a partir do programa Plúvio elaborado pela UFV, postos esses que dispõem de equações de chuvas estabelecidas.

Os postos considerados nessa obra, localizados de forma evolvente à área do projeto são, Itapemirim (ES), Campos (RJ), São José do Calçado (ES).

O posto localizado em Presidente Kennedy não foi utilizado para este projeto, pelo fato do mesmo não conter dados suficientes para o presente estudo hidrológico.

A partir desses elementos foi traçado o polígono de *Thiessen* e verificou-se que os postos com dados representativos para os estudos do trecho são: Itapemirim e Campos (mapa a seguir).



3.5.3.2 EQUAÇÃO DE CHUVAS DO POSTO DE CAMPOS

Segundo *Pfafstetter*, em seu livro *Chuvas Intensas para Brasil*, a precipitação de projeto é dada pela relação

$$P = k \alpha + b \log(1 + ct)$$

$$k = T \frac{\alpha + \beta}{T\gamma}$$

onde;

P = precipitação máxima provável, em mm;

K = fator de probabilidade, variável em função da duração da precipitação e do período de recorrência;

t = duração da precipitação em horas;

a, b e c = constante do posto

T = tempo de recorrência, em anos

α , β e γ = fatores variáveis para o posto e para a duração

A intensidade de precipitação será em mm/h

$$I = \frac{P}{T}$$

Para o posto de Campos temos:

$$P = k [0,20 t + 27 \log (1+ 20 t)]$$

3.5.3.3 MÉTODO DE ISOZONAS E COMPARAÇÃO DE RESULTADOS

Trabalhou-se também os dados pluviométricos observados no posto Itapemirim pela metodologia desenvolvida pelo eng. José Jaime Taborga Torrico na obra "Práticas Hidrológicas".

Essa metodologia parte do princípio de que as precipitações de 24 h e 1 h de diferentes estações pluviográficas do Brasil, quando plotadas em um papel de probabilidades, determinam retas de altura de precipitações/duração que tendem a cortar o eixo das abscissas em um mesmo ponto, para determinadas áreas geográficas.

Isso significa que em cada área geográfica, a relação entre as precipitações de 1 e 24 h, para mesmos períodos de recorrência, é constante.

À partir dessas considerações pode se determinar correlações entre os dados de estações pluviográficas e pluviométricas, para chuvas de duração inferiores a 24 h.

O trabalho apresenta um mapa de zonas homólogas, cada uma delas apresentando os coeficientes de relação entre chuvas de 24 h e chuvas de menor duração, para períodos de retorno diversos.

Para tempos de recorrências de um ano, as relações são as seguintes:

ISOZONA	RELAÇÃO 24 horas / 1 hora
A	37% de 24 horas
B	39% de 24 horas
C	41% de 24 horas
D	43% de 24 horas
E	45% de 24 horas
F	47% de 24 horas
G	49% de 24 horas
H	51% de 24 horas

A tabela apresenta ainda a relação entre chuvas de 6 min e chuvas de 24 h, para tempo de recorrências diversas. Essas relações são válidas para o intervalo 6 min e 1 h.

Para obtenção das relações para tempo de recorrências diversos foram também analisadas as variações a partir dos coeficientes k (fator de frequência) da obra de *Otto Pfafstetter*, obtendo se resultados similares e satisfatórios.

A aplicação do método aos postos de interesse parte das observações da série de chuvas máximas diárias anuais observadas, que tratadas por métodos estatísticos fornecem as chuvas de 1 dia em períodos de retorno desejados. A partir desses resultados calcula-se através de um valor de correção a chuva máxima provável de 24 h e, através de isozonas os valores para 1 h e 6 min.

Nesse projeto trabalhou se com o posto de Itapemirim.

São os diversos os métodos estatísticos que podem ser aplicados às precipitações máximas diárias, como:

- métodos de *Guller*,
- métodos de *Ven Te Chow*,
- métodos de *Fosten-Hazen* (este método adota como curva de probabilidade válida na distribuição das vazões a curva assimétrica tipo III, de *Pearson*);
- método de *Foster* (utiliza a curva normal de probabilidade de *Gauss*);
- método de *Galton-Gibrat*,
- método de *Gumbel*.

A lei dos valores extremos encontra atualmente maior emprego. De acordo com essa lei (*Fischer, Tippet, Gumbel, Frechet*), a distribuição estatística da série de N termos constituída pelos maiores valores de cada amostra tende assintomaticamente para a lei simples de probabilidade, independente da lei da variável aleatória nas diferentes amostras e no próprio universo de população infinita.

É nessa base que se apóia o método de *Gumbel*, de uso frequente.

Ven Te Chow mostrou que, na prática, pode se levar em conta o número real de observações, e que a maioria de funções de análises hidrológicas podem ser resolvidas pela equação:

$$X_T = \bar{Y} + kS$$

onde:

- X_T = valor procurado da variável em estudo para o período de retorno desejável;
- \bar{Y} = média aritmética das precipitações máximas anuais (variável em estudo);
- k = fator de frequência que é função do período de retorno e do número de anos de observação;
- x = desvio em relação à média dos valores de X;
- S = o desvio padrão da amostra.

Os resultados então obtidos para o posto Itapemirim são apresentados a seguir.

A partir desses resultados e aplicando-se o método comentado de *Taborga Torrico*, traçaram-se então as curvas de precipitação para o posto Itapemirim, para períodos de recorrência de 25 anos e 100 anos. Nesses gráficos lançaram-se ainda os resultados correspondentes para o posto de Campos, trabalhados pela metodologia do eng. *Otto Pfafstetter*.

Os resultados comparativos mostrados no gráfico em apenso mostram uma grande variação entre o posto de Itapemirim e o posto de Campos.

As precipitações obtidas para o posto de Itapemirim são sempre superiores às do posto de Campos. O quadro a seguir mostra para diversas durações as variações percentuais a menos verificadas no posto de Itapemirim em relação ao de Campos.

PERÍODO DE RETORNO	DURAÇÃO	PRECIPITAÇÃO - mm		VARIAÇÃO EM %
		CAMPOS	ITAPEMIRIM	
25 ANOS	6 minutos	16,0	19,1	11,94
	1 hora	58,6	70,2	11,98
	24 horas	132,4	170,7	12,89
50 ANOS	6 minutos	17,8	21,60	12,13
	1 hora	64,8	78,4	12,10
	24 horas	146,0	192,7	13,20

MÉTODO DAS ISOZONAS

Posto : ITAPEMIRIM ES Isozona : D

T (anos)	ALTURA DA PRECIPITAÇÃO (mm)								
	0,10 h	0,25 h	0,50 h	1 h	2 h	4 h	8 h	14 h	24 h
15	17,3	34,6	48,7	63,8	79,5	97,4	117,5	135,5	154,2
25	19,1	38,1	53,7	70,2	87,6	107,5	130,0	149,9	170,7
50	21,6	42,7	60,0	78,4	98,2	120,8	146,4	169,1	192,7
100	21,4	45,6	65,4	86,4	108,6	134,0	162,6	188,0	214,5

Fonte : Departamento Nacional de Minas e Energia Elétrica

Posto : ITAPEMIRIM ES Isozona : D

T (anos)	INTENSIDADE PLUVIOMÉTRICA (mm/h)								
	0,10 h	0,25 h	0,50 h	1 h	2 h	4 h	8 h	14 h	24 h
15	172,7	138,4	97,5	63,8	39,7	24,3	14,7	9,7	6,4
25	191,2	152,5	107,3	70,2	43,8	26,9	16,2	10,7	7,1
50	215,8	171,0	120,0	78,4	49,1	30,2	18,3	12,1	8,0
100	214,5	182,5	130,8	86,4	54,3	33,5	20,3	13,4	8,9

Fonte : Departamento Nacional de Minas e Energia Elétrica

Posto : CAMPOS RJ

T (anos)	INTENSIDADE PLUVIOMÉTRICA (mm/h)								
	0,10 h	0,25 h	0,50 h	1 h	2 h	4 h	8 h	14 h	24 h
5	175,1	116,7	80,2	50,3	31,3	18,9	11,1	7,1	4,6
15	204,7	138,3	96,7	61,1	38,5	23,4	13,8	8,8	5,7
25	218,1	148,3	104,6	66,6	42,1	25,7	15,1	9,7	6,2
50	236,2	162,0	115,5	74,3	47,3	29,1	17,1	10,9	7,0
100	254,3	176,0	126,9	82,7	53,0	32,8	19,3	12,3	7,9

Fonte : Chuvas Intensas no Brasil - Eng^o Otto Pfafstetter

Posto : CAMPOS RJ

T (anos)	ALTURA DA PRECIPITAÇÃO (mm/h)								
	0,10 h	0,25 h	0,50 h	1 h	2 h	4 h	8 h	14 h	24 h
5	17,5	29,2	40,1	50,3	62,6	75,5	88,5	99,4	110,6
15	20,5	34,6	48,4	61,1	76,9	93,6	110,0	123,2	136,6
25	21,8	37,1	52,3	66,6	84,1	102,8	121,0	135,4	149,8
50	23,6	40,5	57,8	74,3	94,6	116,3	137,0	153,1	168,9
100	25,4	44,0	63,4	82,7	106,0	131,0	154,6	172,5	189,8

Fonte : Chuvas Intensas no Brasil - Eng^o Otto Pfafstetter

POSTO: ITAPEMIRIM ES
 Precipitação Média (X) 80,50
 434161 N 67,00
 Desvio-Padrão(S) 32,34

Ano de ocorrência	X	Nº ordem	X²
1947	68,0	1	4624
1948	53,5	2	2862
1949	94,8	3	8987
1950	105,0	4	11025
1951	94,0	5	8836
1952	42,5	6	1806
1953	42,5	7	1806
1954	40,0	8	1600
1955	42,0	9	1764
1956	49,1	10	2411
1957	65,0	11	4225
1958	64,0	12	4096
1959	60,4	13	3648
1960	52,0	14	2704
1961	100,3	15	10060
1962	92,3	16	8519
1963	63,3	17	4007
1964	99,4	18	9880
1965	59,5	19	3540
1966	67,6	20	4570
1967	82,8	21	6856
1968	82,5	22	6806
1969	72,5	23	5256
1970	60,8	24	3697
1971	103,8	25	10774
1972	78,7	26	6194
1973	103,2	27	10650
1974	71,8	28	5155
1975	66,2	29	4382
1976	99,2	30	9841
1977	74,4	31	5535
1978	122,8	32	15080
1979	94,2	33	8874
1980	72,4	34	5242
1981	39,2	35	1537
1982	59,4	36	3528
1983	152,4	37	23226
1984	105,6	38	11151
1985	48,2	39	2323
1986	72,6	40	5271
1987	68,8	41	4733
1988	89,2	42	7957
1989	88,2	43	7779
1990	57,8	44	3341
1991	90,3	45	8154
1992	62,0	46	3844
1993	82,4	47	6790
1994	238,6	48	56930
1995	57,0	49	3249
1996	125,6	50	15775
1997	96,0	51	9216
1998	69,0	52	4761
1999	59,4	53	3528
2000	130,0	54	16900
2001	41,0	55	1681
2002	139,4	56	19432
2003	73,2	57	5358
2004	93,2	58	8686
2005	88,4	59	7815
2006	76,6	60	5868
2007	53,4	61	2852
2008	63,2	62	3994
2009	70,4	63	4956
2010	59,6	64	3552
2011	85,4	65	7293
2012	71,4	66	5098
2013	146,0	67	21316
SOMA	5393,4		503208,7

POSTO: ITAPEMIRIM			
ISOZONA: D			
K			
25 ANOS		100 ANOS	
2,253		3,446	
PRECIPITAÇÃO (mm)			
25 ANOS		100 ANOS	
P 1 dia	P 24 horas	P 1 dia	P 24 horas
155,92	170,74	195,89	214,50
RELAÇÕES (%)			
25 ANOS		100 ANOS	
1h-24hs	6min-24hs	1h-24hs	6min-24hs
39,20	9,80	38,40	8,80
RESULTADOS			
25 ANOS		100 ANOS	
P1h	P6min	P1h	P6min
70,2	19,1	86,4	21,4

Curva de intensidade e frequência (Posto Itapemirim - ES)

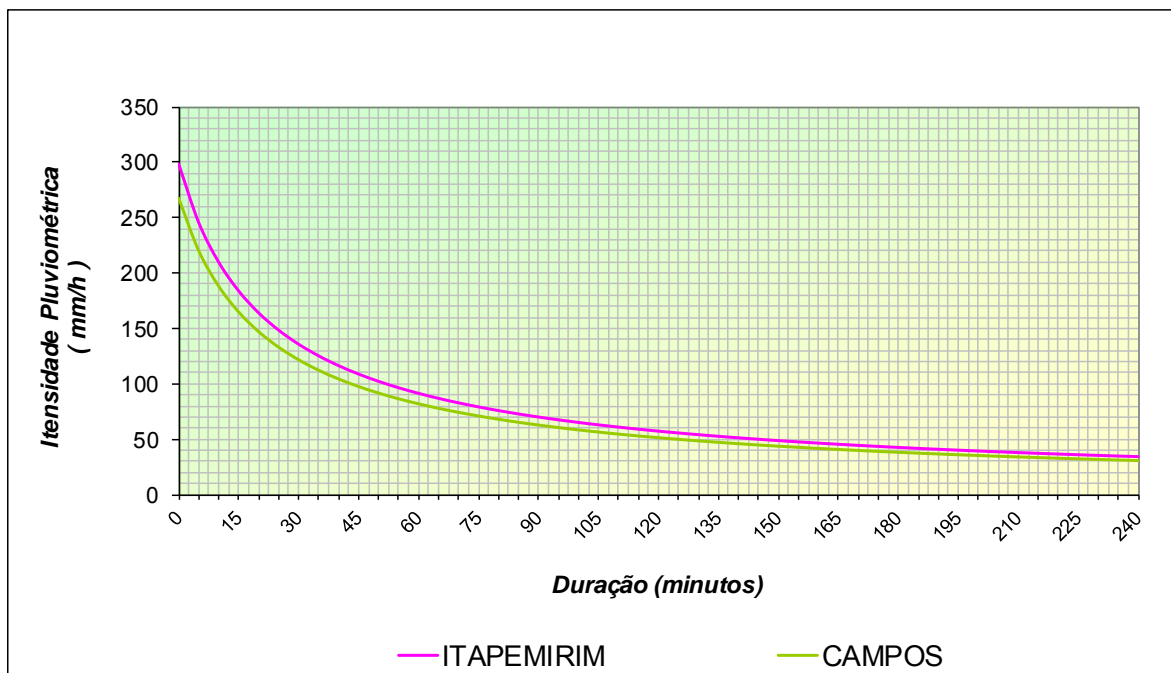

3.5.3.4 POSTO ADOTADO NO PROJETO

Considerando-se as variações observadas e o fato do posto de Itapemirim apresentar valores a favor da segurança, e o mesmo situar-se próximo ao trecho, optou-se pela adoção para o presente projeto.

A seguir são apresentados histogramas de dias de chuvas e precipitação; as curvas de altura (intensidade)-duração-frequência, curva de precipitação, determinadas para a estação Itapemirim-ES.

POSTO: ITAPEMIRIM - ES

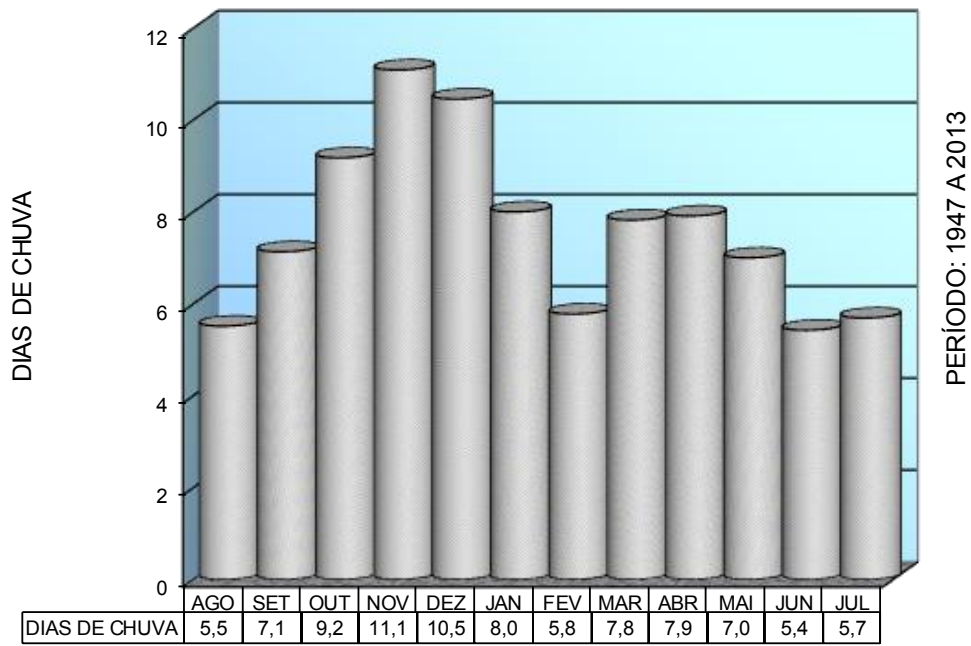

POSTO: ITAPEMIRIM - ES

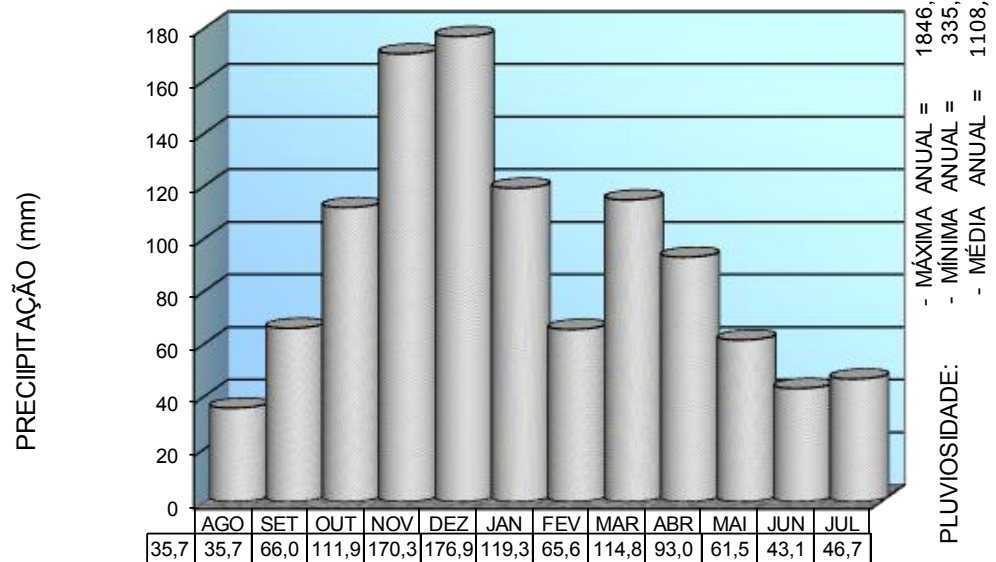

Curva de intensidade e frequência (Posto Itapemirim - ES)

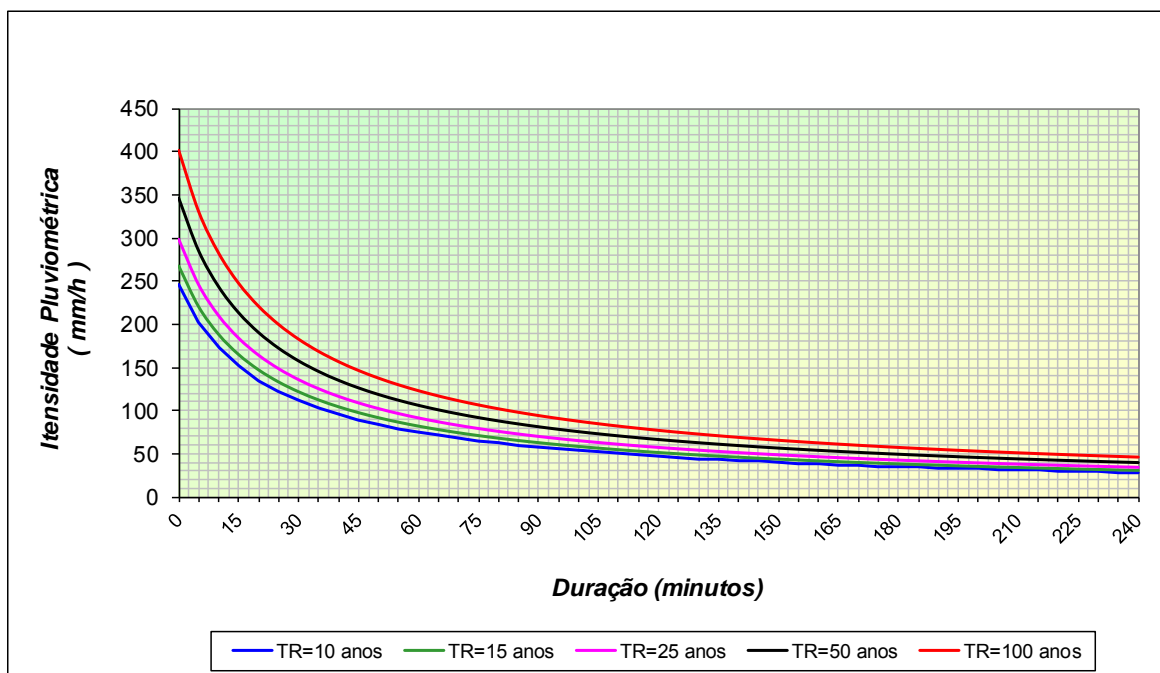

Curva de precipitação (Posto Itapemirim - ES)

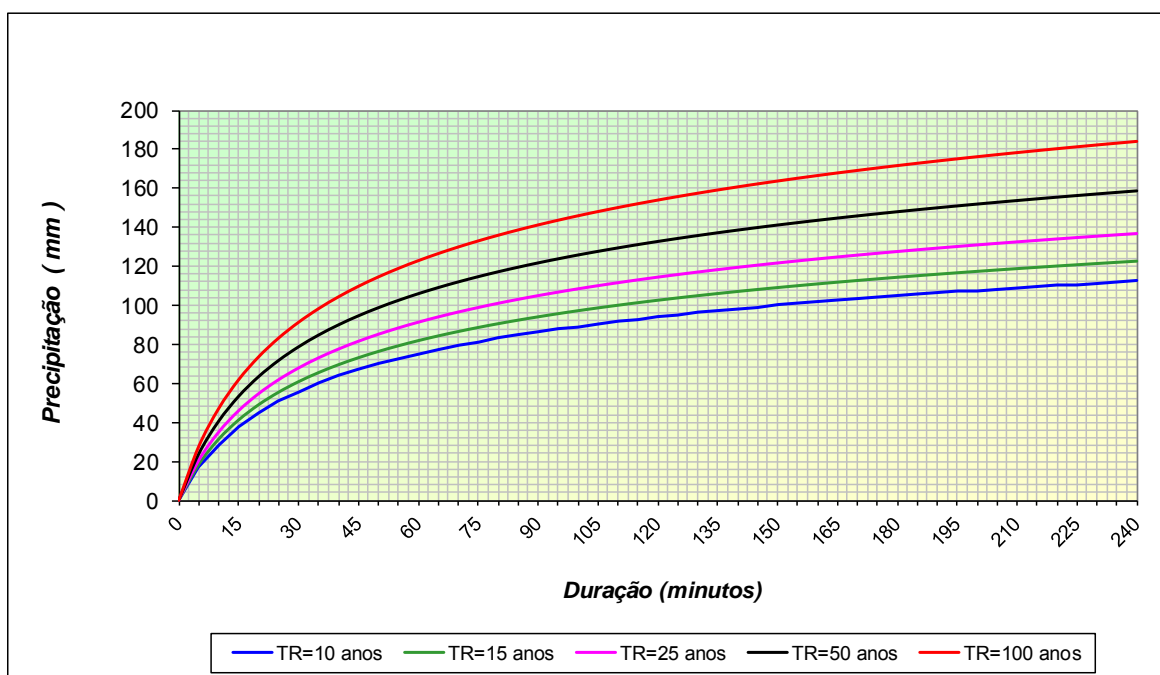

3.5.4 METODOLOGIA DE CÁLCULOS DAS VAZÕES

Segundo o programa Plúvio de Chuvas Intensas para o Brasil, desenvolvido pela UFV, a intensidade de projeto é dada pela relação.

$$I = \frac{AT^B}{t + C^D}$$

onde

I = Intensidade máxima média de precipitação, em mm;

a, b, c, d = constante do posto
t = duração da chuva em mm;
T = tempo de recorrência, em anos.

Itapemirim temos;

$$I = \frac{1690,5412T^{0,214}}{(18,802)^{0,826}}$$

Foram usados os seguintes períodos de recorrência

TEMPO DE RECORRÊNCIA	
Dispositivo de Drenagem	Período Recorrência
Drenagem Superficial	10 (Anos)
Drenagem Profunda	1 (Ano)
Bueiros Tubulares	15 (Anos) Como Canal
	25 (Anos) Como Orifício
Bueiros Celulares	25 (Anos) Como Canal
	50 (Anos) Como Orifício
Pontilhões	50 (Anos)
Obras de Arte Especiais	100 (Anos)

–Cálculos das Vazões

O tempo de concentração das bacias foi determinado pela fórmula de *Kirpich*:

$$T_c = 3,98 \left(\frac{L}{\sqrt{d}} \right)^{0,77}, \text{ onde:}$$

Tc = tempo de concentração em minutos;
L = extensão do talvegue principal em km;
d = declividade efetiva do talvegue em m/m.

As obras de grotas foram dimensionadas adotando-se um tempo de concentração mínimo igual a 15 min.

Para as obras de drenagem superficial, envolvendo bacias de reduzidas dimensões, o tempo de concentração mínimo adotado foi de 10 min.

3.5.5 DETERMINAÇÃO DAS VAZÕES

Na execução dos cálculos dos afluxos de projeto adotaram-se três metodologias distintas, conforme se tratasse de:

- bacias com áreas inferiores a 0,50 km²;
- bacias com áreas compreendidas entre 0,50 e 10,0 km²;
- bacias com áreas superiores a 10,0 km².

a) *Método Racional*

O método racional foi empregado no dimensionamento dos dispositivos de drenagem superficial e na determinação da descarga de projeto de bacias hidrográficas com área de até 0,50 km².

A fórmula representativa do método racional é:

$$Q = 0,278 \times C \times I \times A$$

onde:

Q = descarga em m³/s;

C = coeficiente de escoamento;

I = intensidade pluviométrica em mm/h;

A = área da bacia em km².

b) *Método Racional com Coeficiente de Retardo*

É o método empregado na determinação da descarga de projeto das bacias hidrográficas com área entre 0,50 km² e 10,0 km².

A vazão máxima provável foi estabelecida a partir do método racional com a aplicação do coeficiente de retardo (ϕ).

$$Q = 0,278 \times C \times I \times A \times \phi$$

onde:

$$\phi = \frac{1}{\sqrt[n]{100.A}}$$

n = 4, para declividades inferiores a 0,5%;

n = 5, para declividades entre 0,5% e 1,0%;

n = 6, para declividades superiores a 1%.

c) *Bacias com Áreas Superiores a 10 km²*

Neste caso foi empregado o método do hidrograma triangular sintético, segundo metodologia desenvolvida por *Ven Te Chow*.

Os tempos de concentração foram calculados pela fórmula de *Kirpich* já descrita no subitem b.

Segundo *Ven Te Chow*, a vazão é determinada pelas fórmulas:

$$Q = \frac{0,208 A P_e}{T_p}, \quad T_p = \frac{DE}{2} + 0,6tc, \quad P_e = \frac{(P - 5,08 S)^2}{P + 20,32S}$$

$$S = \frac{1.000}{CN} - 10$$

onde:

Q = vazão, em m³/s;

A = área, em Km²;

P_e = precipitação efetiva, função do complexo solo-vegetação, em mm;

Tp= tempo de ascensão, em horas;

DE= $2 \times (tc)^{1/2}$, sendo DE e tc em horas;

P = precipitação máxima diária anual, em função do tempo de recorrência, em anos;

CN= valor obtido na tabela de CN desenvolvida pelo eng. Marcos Augusto Jabôr do DER/MG, ou valor obtido na Tabela III, que depende do complexo solo, cobertura-vegetação, função de três fatores:

- grupo de solos;
- condições antecedente-cobertura vegetal;
- uso da terra.

Os grupos de solo são:

A - solo de mais baixo potencial de defluxo: terrenos muito permeáveis, com silte e argila;

B - capacidade de infiltração abaixo da média: após o completo umedecimento, inclui solos arenosos;

C - capacidade de infiltração abaixo da média: após a pré-saturação, contem porcentagem de argila e colóide;

D - mais alto potencial de defluxos, terrenos quase impermeáveis junto a superfície: argilas.

3.5.6 COEFICIENTE DE ESCOAMENTO SUPERFICIAL

Os coeficientes de escoamento superficial foram determinados a partir da análise dos parâmetros das bacias:

- características hidromorfológicas;
- tipo de solo;
- relevo;
- uso e cobertura vegetal.

3.5.7 RESULTADOS OBTIDOS

A seguir, apresentam-se as tabelas utilizadas com os resultados dos cálculos efetuados; a planilha de cálculo de vazão pelo método racional e racional com retardo e o mapa de bacias do trecho 4.5 na escala de 1:40.000.

ITAPEMIRIM	Média	K	Desvio		
Tr - 5 Anos	80,45 + (0,807 x 33,50) =	107,49 mm	Max.	1 dia
		1,095 x 107,49 =	117,70 mm	Max.	24 h
		0,420 x 117,70 =	49,43 mm	Max.	1 h
		0,112 x 117,70 =	13,18 mm	Max.	0,1h
Tr - 10 Anos	80,45 + (1,446 x 33,50) =	128,89 mm	Max.	1 dia
		1,095 x 128,89 =	141,14 mm	Max.	24 h
		0,416 x 141,14 =	58,71 mm	Max.	1 h
		0,112 x 141,14 =	15,81 mm	Max.	0,1h
Tr -15 Anos	80,45 + (1,802 x 33,50) =	140,82 mm	Max.	1 dia
		1,095 x 140,82 =	154,19 mm	Max.	24 h
		0,414 x 154,19 =	63,84 mm	Max.	1 h
		0,112 x 154,19 =	17,27 mm	Max.	0,1h
Tr -25 Anos	80,45 + (2,253 x 33,50) =	155,92 mm	Max.	1 dia
		1,095 x 155,92 =	170,74 mm	Max.	24 h
		0,411 x 170,74 =	70,21 mm	Max.	1 h
		0,112 x 170,74 =	19,12 mm	Max.	0,1h
Tr - 50 Anos	80,45 + (2,852 x 33,50) =	175,99 mm	Max.	1 dia
		1,095 x 175,99 =	192,71 mm	Max.	24 h
		0,407 x 192,71 =	78,43 mm	Max.	1 h
		0,112 x 192,71 =	21,58 mm	Max.	0,1h
Tr - 100 Anos	80,45 + (3,446 x 33,50) =	195,89 mm	Max.	1 dia
		1,095 x 195,89 =	214,50 mm	Max.	24 h
		0,403 x 214,50 =	86,44 mm	Max.	1 h
		0,100 x 214,50 =	21,45 mm	Max.	0,1h

Série

=====

Série: 02040006 (Importado, Bruto, 07/1947 - 10/2013) Itapemirim

Máximas Mensais

=====

Ano	Jan	Fev	Mar	Abr	Mai	Jun	Jul	Ago	Set	Out	Nov	Dez	Máxima
1947									9,8	24,6	68	35,8	66
1948	36,5	30,8		32	10,5	53,5	32,6	13,5	5,3	18,5	27,2		
1949	43,4	21,6	94,8	29,3	16	40	45,3	38,5	16	60,6	37,3	42,2	94,8
1950	39,2	14,2	35,4	31,3	13,6	21,4	13,2	5,5	25,3	30,3	105	70,2	105
1951	28,2	10,3	94	28	7	17,1	7	17	14	36	49	21,5	94
1952	32	24,5	42,5	28	5	14	21	21,3	28	14	21	7,2	42,5
1953	0	14	28	21	42,5	0	2	14	26	18,2	35	7	42,5
1954	0	0	4	7	21	40	14	7	14	14	21,1	35,2	40
1955	14	0	7	21	27	7	14,2	7	7	21,2	42	14	42
1956	0	7	12	21	12	7,5	5	14,1	7	21,3	28,4	49,1	49,1
1957	2,8	20,8	28,8	34,4	21	12	0	0,1	12,5	61	36	65	65
1958	3	17	20,5	60,9	16	16	10	0	1,8	34,5	46	64	64
1959	24	30	16	7	6	3,3	0,6	1,1	4,5	60,4	6,4	5,3	60,4
1960	30,5	2,3	0,9	15	41	52	14	15	43	16	32	0,9	52
1961	41	67	25	100,3	32	50,1	30,1	0,2	2,5	10,9	27	39,4	100,3
1962	92,3	22,6	21,8	16,7	67	9,4	50,4	3	32	34,4	16,8	50,8	92,3
1963	3,5	7	16,4	17	7,3	13	4	24,8	0	20,3	63,3	58,8	63,3
1964	69,2	30,2	45,4	52,1	9	30,4	35,6	28,7	2,8	18,9	25,3	99,4	99,4
1965	59,5	21	35,6	29,6	8,5	14,6	14,2	4,1	32,3	52,4	31,8	13,5	59,5
1966	29,4	8,5	2,4	67,6	19,6	10,9	11,9	8,6	20,8	35,7	44,6	23,9	67,6
1967	58,9	14,4	50,3	78,2	82,8	13,6	13,4	22,5	41,2	26,3	33,2	72,6	82,8
1968	69,2	82,5	45,1	18,9	6,9	7,2	13,8	24,9	72,2	40,8	40,9	36,1	82,5
1969	14,9	30,7	49,2	38,4	3,4	72,5	12,2	15,4	7,4	53,2	58,7	49,2	72,5
1970	22,3	25,1	24,6	14,6	10,2	9,8	37,2	19,2	29,1	60,8	37,4	10,9	60,8
1971	32,8	9,9	13	27,2	8,2	29,6	15,4	52,8	59,6	26,3	92,5	103,8	103,8
1972	12,2	20,4	10,8	10,6	78,7	12,3	22,9	24	56	20,1	51,9	57,2	78,7
1973	15,5	8,2	103,2	89,8	13,9	11,6	2,9	12,3	14,4	18,9	43,2	26,8	103,2
1974	25,4	10,1	13,7	38,9	13,2	10,6	5,3	3,2	12,9	71,8	41,5	39,7	71,8
1975	29,6	66,2	57,2	30,5	39,6	12,6	23,8	2,2	36,4	35,2	49,2	36,4	66,2
1976	0	21,2	99,2	6,8	20,2	4,4	58,6	37,6	14,2	58,6	54,5	70,4	99,2
1977	21,6	4,6	3,4	74,4	10,2	15,2	2,2	2,6	30,2	73,6	42,8	64,9	74,4
1978	32,6	29,2	51	25,4	18,2	18,2	53,2	10,4	12,2	32,4	67,2	122,8	122,8
1979	48,6	94,2	18,2	14,4	26,4	28,8	37,2	9,4	4,6	18,2	63,2	46,2	94,2
1980	47,2	69,7	20,2	72,4	18,2	4	6,4	50,6	13,6	17,6	57,2	68,4	72,4
1981	27	21,4	34,8	33,4	27,4	2,8	14,2	34,4	30,2	38,4	39,2	24,2	39,2
1982	59,4	21,6	36,6	17,8	15,8	9,9	15,2	44,6	13,8	17,6	49,4	28,8	59,4
1983	152,4	26,8	77,4	45,4	14,2	12,8	18,4	8,8	38,2	38,4	31,4	41,4	152,4
1984	37,4	70,4	56,8	105,6	8,8	19,4	8,8	23,2	17,4	46,4	40,8	51,8	105,6
1985	42,2	16,4	17,2	16,4	24,8	0	12,2	25,6	28,2	48,2	34,2	38,4	48,2
1986	72,6	20,6	28,8	32,6	17,8	26,2	34,8	45,6	15	24,8	24,4	64,8	72,6
1987	21,4	18,8	63,4	57,4	52,8	7,9	9,2	0,7	43,2	24,8	52,4	68,8	68,8
1988	32	35,8	25,4	33,8	30,8	58,6	9,2	6,1	54,2	22,6	36,2	89,2	89,2
1989	69,8	88,2	45,2	18,5	31,3								
1990	5,6	38,2	1,5	18,4	24,2	2,7	9,8	12,3	22,5	31,3	34,4	57,8	57,8
1991	53	17,4	90,3	27,9	12,5	25,5	62	15,4	33,2	16,6	40,8	46,8	90,3
1992	37,7	14,5	4	53	9,5	20,6	41	21,5	21	34,6	62	24,5	62
1993	82,4	4	38,6	26	17	24,5	3	16,5	23	17,3	18	71	82,4
1994	27,3	0	238,6	86	55,3	7	37	2,6	9	40	19,2	37	238,6
1995	12,8	11	57	26,8	18	7,3	18,5	27,6	11	51	46	31,8	57
1996	125,6	4,3	20	54	27,4	13,8	2,2	18,4	117,4	36,5	95	43	125,6
1997	61,6	51,3	62,2	22	56,8	13,2	8,2	9,7	18,2	49,2	41,7	96	96
1998	42	23	14,2	20	21	7,8	4,2	22,3	14	69	42	38	69
1999	13,6	17	33	17,2	19	59,4	39,2	10,3	21	32,2	54,4	27,4	59,4
2000	41	13,2		89,6	5,3	5,6	7,4	17,3	35,8	21,8	130	34,4	
2001	25,8	14,3	30,2	4,4	34,8	6,3	19,2	6,8	20,2	33,8	41		
2002	32,4	35,4	6,8	6,2	44,2	8,4	10,4	3,4	39,5	76,2	56,4	139,4	139,4
2003	59,2	7,8	39,8	62	11,2	0	36	16	14	30	36,6	73,2	73,2
2004	93,2	32,2	24,8	35,6	11,3	19,8	56,2	18,4	3,2	15	42	56,7	93,2
2005	32,4	45,6	74	26,6	21,8	72,2	29,4	1,9	49	25,2	55,8	88,4	88,4
2006	7,1	27	22,6	76,6	19,8	10,4	13,4	12	15,2	32,5	55,4	73	76,6
2007	52	49	11,4	17,8	37,6	3,8	9	8,2	15	53,4	33,6	50,6	53,4
2008	35	50	28,6	43,6	4,9	10,2	6,1	13,2	12,6	33	63,2	56,2	63,2
2009	40,6	27,6	55,6	62,6	28,6	11,6	11	15,8	18,2	47,8	25,8	70,4	70,4
2010	15,4	54,6	52,6	10,2	18,2	11,2	25,2	3,2	10,3	25,6	53,3	59,6	59,6
2011	42,2	40,4	53	85,4	13,5	7,3	15,4	7,8	6,9	41		62,4	
2012	43,4	8,6	58,3	11	35,2	43,4	23,6	23,4	16,8	14,4	71,4	28,6	71,4
2013	62,4	5,4	146	18,6	19,4	17,2	28,6	11,2	6,4	16,4			
Média	38,4	26,5	41,1	36,4	23,7	18,3	19,2	15,4	23,2	35,1	45,4	51	79,7

* - estimado; ? - duvidoso; \$ - acumulado

TABELA I								
MÉTODO RACIONAL - $A \leq 4 \text{ Km}^2$								
VALORES DO COEFICIENTE DE RUN-OFF "C"								
Natureza da Cobertura vegetal	0 < A < 10 ha				10 ha < A < 400 ha			
	5%	5% A 10%	10% A 30%	30%	5%	5% A 10%	10% A 30%	30%
Plataformas e Pav. de Estradas	0,95	0,95	0,95	0,95	0,95	0,95	0,95	0,95
Terrenos Desnudos ou Erodidos	0,55	0,6	0,65	0,7	0,55	0,65	0,7	0,75
Culturas Correntes e Peq. Bosques	0,5	0,55	0,6	0,65	0,42	0,5	0,6	0,65
Matas e Cerrados	0,45	0,5	0,55	0,6	0,3	0,36	0,42	0,5
Floresta Comum	0,3	0,4	0,5	0,6	0,18	0,2	0,25	0,3
Floresta Densa	0,2	0,25	0,3	0,4	0,15	0,18	0,22	0,25

TABELA DE CN (Autor: Eng^o Marcos Jabor)

(FCN1) $A < 40 \text{ Km}^2$

d	CN
0,01	70
0,015	72
0,02	74
0,03	76
0,04	78
0,05	80
0,06	82
0,07	84
0,08	85

$$\text{CN} = \text{FCN}_1 \times \text{FCN}_2 \times \text{FCN}_3$$

(FCN1) $A > 40 \text{ Km}^2$

Onde:

d = declividade efetiva do talvegue em m/m

A = área da bacia em Km^2

d	CN
$\geq 0,060$	100
0,05	95
0,04	90
0,03	85
0,025	80
0,015	70
0,01	65
0,005	60

Precipitação em mm (FCN₃)

>101,6	0,9
101,6	1,0
76,2	1,1
50,8	1,2
25,4	1,3
< 25,4	1,4

(FCN₂)

Região Montanhosa = 1,0

Região Ondulada = 0,8

Região Plana = 0,9

PROJETO DE DRENAGEM		Posto Itapemirim - ES																
RODOVIA : Municipal		MÉTODO RACIONAL E RACIONAL COM COEFICIENTE DE RETARDO																
TRECHO : 4.5 - Monte Belo - Cerude - ES-297 - Caietés		CÁLCULO DA VAZÃO MÁXIMA																
Nº	Localização (Estaca)	Nome do Curso D'água	Área A (km²)	Talvegue L (km)	Declividade d (m / m)	Tempo de Concentração (hora)	RUN OFF "c"	INTENSIDADE I (mm/h)			n	Coeficiente de Retardo Ø	VAZÃO MÁXIMA Q (m³ / s)			ESTUDO HIDRÁULICO		
								15	25	50			15	25	50	EXISTENTE	PROJETADA	hw / d
01	33+00		4,842	2,835	0,0056	1,09	0,30	77,516	86,471	100,297	5	0,29	9,09	10,14	11,76	2-BSTC Ø 1,00(**)	BDC 2,00x2,00	0,70
02	46+05		0,108	0,462	0,0130	0,25	0,30	164,741	183,772	213,157			1,48	1,66	1,92	BSTC Ø 0,60(**)	BSTC Ø 1,00	1,20
03	115+05		1,017	1,485	0,0040	0,75	0,30	97,480	108,741	126,128	4	0,31	2,60	2,90	3,37	BSTC Ø 1,00(**)	BDC Ø 1,00	1,25
04	133+10		0,043			BACIA DIFUSA										BSTC Ø 0,60(**)	BSTC Ø 0,80	
05	136+10		0,046			BACIA DIFUSA										BSTC Ø 0,80(**)	BSTC Ø 0,80	
06	154+00		0,028			BACIA DIFUSA										BSTC Ø 0,60(**)	BSTC Ø 0,60	
07	179+10		0,110	0,171	0,0569	0,25	0,36	164,741	183,772	213,157			1,81	2,02	2,35	BSTC Ø 0,60(**)	BSTC Ø 1,00	1,50
08	211+05		0,133			BACIA DIFUSA										BSTC Ø 0,60(**)	BSTC Ø 1,00	1,25
09	217+10		0,133	0,243	0,0370	0,25	0,30	164,741	183,772	213,157			1,83	2,04	2,36	BSTC Ø 0,60(**)	BSTC Ø 1,20	1,00
10	272+05		0,275	0,575	0,0239	0,25	0,30	164,741	183,772	213,157			3,78	4,21	4,89	BSTC Ø 1,00(**)	BITC Ø 1,00	1,09
11	283+00		0,094	0,209	0,0383	0,25	0,30	164,741	183,772	213,157			1,30	1,45	1,68	-	BSTC Ø 1,00	1,10
12	296+10		0,082	0,181	0,0718	0,25	0,36	164,741	183,772	213,157			1,35	1,51	1,75	-	BSTC Ø 1,00	1,12
13	307+00		0,162	0,391	0,0126	0,25	0,30	164,741	183,772	213,157			2,23	2,48	2,88	-	BSTC Ø 1,20	1,20
14	316+00		0,102			BACIA DIFUSA										BSTC Ø 0,60(**)	BSTC Ø 0,80	
15	325+00		0,088			BACIA DIFUSA										-	BSTC Ø 0,80	
16	346+00		0,035			BACIA DIFUSA										-	BSTC Ø 0,80	
17	358+00		0,072			BACIA DIFUSA										-	BSTC Ø 0,80	
18	378+00		0,092	0,375	0,0234	0,25	0,30	164,741	183,772	213,157			1,26	1,41	1,63	-	BSTC Ø 1,00	1,10
19	383+00		0,052			BACIA DIFUSA										BSTC Ø 0,60(**)	BSTC Ø 0,80	
20	421+10		0,322	0,618	0,0081	0,29	0,30	155,667	173,649	201,415			4,18	4,66	5,41	BSTC Ø 0,80(**)	BITC Ø 1,00	1,20
21	439+15		0,292	0,653	0,0107	0,27	0,30	160,062	178,552	207,102			3,90	4,35	5,04	BSTC Ø 0,60(**)	BITC Ø 1,00	1,08
22	458+05		0,376	0,565	0,0035	0,38	0,30	138,778	154,809	179,563			4,35	4,85	5,63	-	BITC Ø 1,00	1,20
23	473+00		0,044			BACIA DIFUSA										-	BSTC Ø 0,80	
24	483+10		0,094	0,352	0,0647	0,25	0,36	164,741	183,772	213,157			1,55	1,73	2,01	-	BSTC Ø 1,00	1,25
25	495+15		0,228	0,406	0,0369	0,25	0,30	164,741	183,772	213,157			3,13	3,49	4,05	BSTC Ø 0,80(**)	BDC Ø 1,00	1,23
26	523+05	Corrego dos Caietés				HIDROGRAMA												
27	566+05		1,703	3,030	0,0086	0,97	0,30	83,456	93,097	107,983	5	0,36	4,24	4,73	5,49	BSTC Ø 1,00(**)	BITC Ø 1,00	1,20

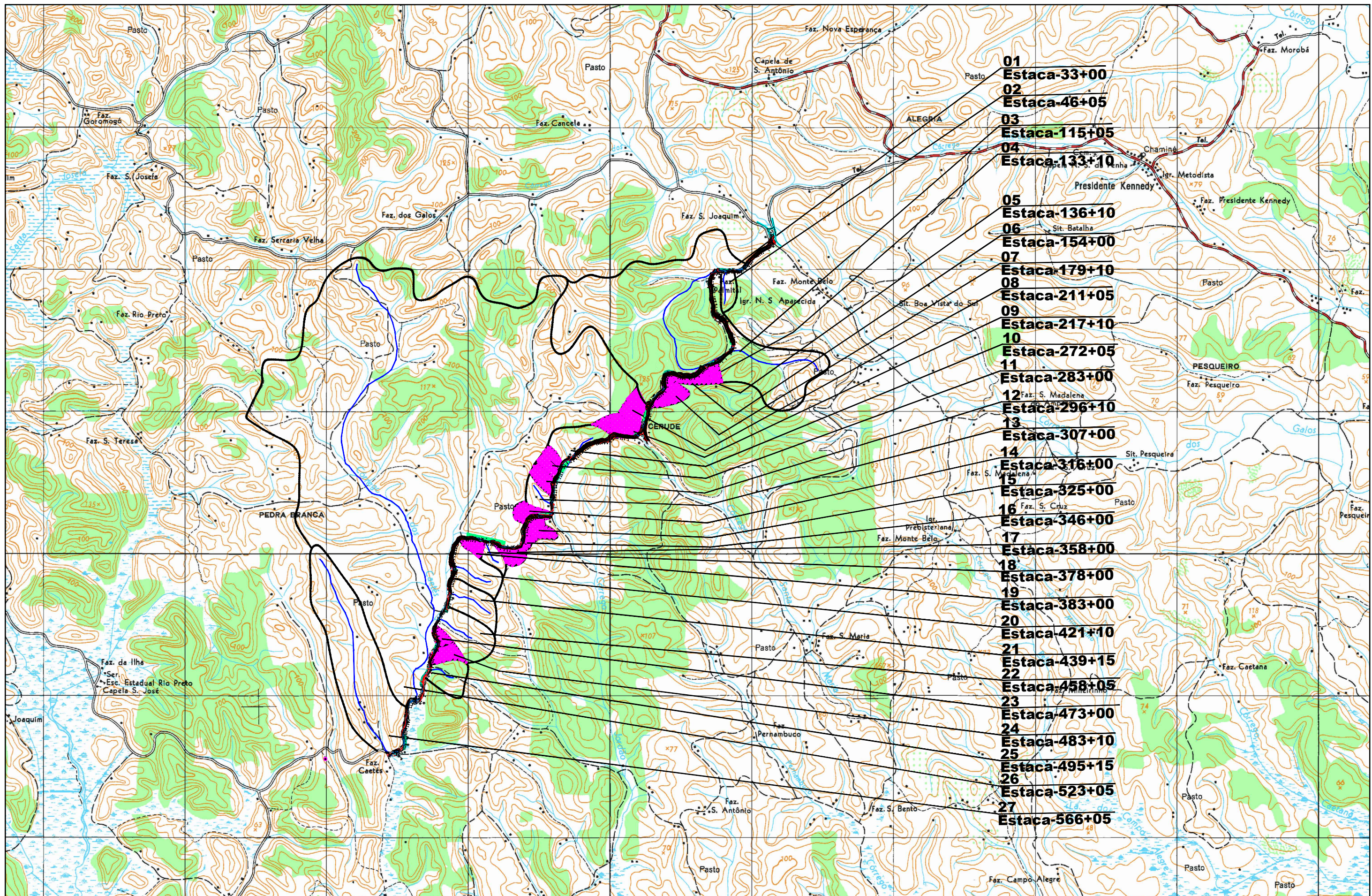

- 01 Estaca-33+00
- 02 Estaca-46+05
- 03 Estaca-115+05
- 04 Estaca-133+10
- 05 Estaca-136+10
- 06 Estaca-154+00
- 07 Estaca-179+10
- 08 Estaca-211+05
- 09 Estaca-217+10
- 10 Estaca-272+05
- 11 Estaca-283+00
- 12 Estaca-296+10
- 13 Estaca-307+00
- 14 Estaca-316+00
- 15 Estaca-325+00
- 16 Estaca-346+00
- 17 Estaca-358+00
- 18 Estaca-378+00
- 19 Estaca-383+00
- 20 Estaca-421+10
- 21 Estaca-439+15
- 22 Estaca-458+05
- 23 Estaca-473+00
- 24 Estaca-483+10
- 25 Estaca-495+15
- 26 Estaca-523+05
- 27 Estaca-566+05

LEGENDA:
CONTORNO DA BACIA
TALVEGUES
TRAÇADO
BACIAS DIFUSA E GROTA SECA

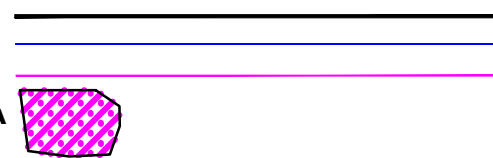

RT.	CONTRATO Nº:	DATA
CREA:	DESENHO Nº:	Revisão
Supervisor CREA:	Engº Proj. CREA:	



PREFEITURA MUNICIPAL DE PRESIDENTE KENNEDY – ES
 ADMINISTRAÇÃO AMANDA QUINTA RANGEL
 SECRETARIA MUNICIPAL DE OBRAS

RODOVIA MUNICIPAL LOTE 04
 TRECHO 4.5 – Monte Belo – Cerute – Caetés (ES-297)

ESCALA: 1-50.000 ESTUDOS HIDROLÓGICOS MAPA DE BACIAS FOLHA: 01/01 87

3.6 ESTUDOS AMBIENTAIS

3.6 ESTUDOS AMBIENTAIS

Os estudos ambientais do trecho 4.5 Monte Belo – Cerude – Caetés (ES-297) do Lote 04 são apresentados no VOLUME 3A – RELATÓRIO AMBIENTAL.

4. PROJETOS

4.1 PROJETO GEOMÉTRICO

4.1 PROJETO GEOMÉTRICO

4.1.1 NORMAS ADOTADAS

Para o desenvolvimento do projeto da estrada municipal, trecho 4.5 – Monte Belo – Cerude – Caetés (ES-297), as normas adotadas foram as constantes no Manual para Projeto Geométrico de Rodovias Rurais do DNER, 1999.

O projeto da rodovia inicia na estaca 5+15,30 conexão com os trechos 3.1, 3.2 e 4.3, identificado pelas coordenadas N=7664368,6808 e E=282254,9348 e termino na estaca 571+16,98 identificados pelas coordenadas N=7657205,2920 e E=276749,7998, considerando a interrupção do trecho entre as estacas 206+18,19 a 212+18,68 compreendido na interseção do trecho 4.2 perfaz-se uma extensão de 11201,19m.

De acordo com os estudos de tráfego, o volume médio diário anual - VMDA para o décimo ano de vida útil da rodovia é 222 veículos no total. Para a definição da classe de rodovia, deverá ser desconsiderada a parcela referente ao tráfego de motos, resultando em 120 veículos /dia. Considerando esta demanda, a norma do DER-ES indica uma rodovia de Classe IV-A (VMDA 10º ano de 50 – 300 veículos), com características geométricas de região montanhosa.

A topografia da região é montanhosa, a estrada atual apresenta feições irregulares.

Em face das características topográficas da região, no projeto foram adotados, para as principais características técnicas do projeto, os seguintes parâmetros:

Velocidade diretriz	60/40 km/h
Largura da pista de rolamento	3,00 m
Largura dos acostamentos	0,80 m
Largura dos dispositivos de drenagem	0,80 m
Rampa máxima admitida	11,00%
Raio mínimo	60,00
Faixa de domínio	5,00 m além do offset

Apesar do trecho ter características montanhosa, nos locais onde a topografia do terreno foram favoráveis, utilizou-se as características geométricas para atender a velocidade de 60km/h.

4.1.2 CARACTERÍSTICAS DO PROJETO

4.1.2.1 PLANIMETRIA

O projeto geométrico balisou-se, na maior parte do seu segmento, pelo traçado da rodovia existente com pequenas retificações de traçado e ajustes nos raios de curvatura horizontais.

A plataforma existente possui dimensões reduzidas, medindo em média 7,00 m, sendo ampliada para uma largura de 9,20 m, tornando a rodovia mais confortável e segura para os usuários.

Este trecho não teve nenhuma intervenção mais significativa, são correções pontuais e se referem a melhoramento nos raios das curvas existentes relacionadas na sequência:

- entre as estacas 78 a 95 – correção de traçado eliminando uma sequência de curvas acentuadas interligadas por tangentes curtas;
- estacas 152 a 160 – correção de sinuosidade na rodovia existente;
- estacas 165 a 172 – correção de curva acentuada;
- estacas 206+18,19 a 212+18,68 – Interseção com o trecho 4.2;
- estacas 233 a 239 – correção de curva acentuada;
- estacas 242 a 272 – correção de sinuosidade na rodovia existente;
- estacas 312 a 321 – correção de curva acentuada;
- estacas 325 a 336 – Projetada uma curva horizontal eliminando uma sequência de 3 curvas interligadas por tangentes curtas;
- estacas 338 a 345 – correção de traçado, melhorando raio da curva existente;
- estacas 353 a 359 – Projetada uma curva horizontal eliminando uma sequência de 3 curvas interligadas por tangentes curtas;
- estacas 394 a 401 – correção de curva acentuada;
- estacas 448 a 464 – correção de sinuosidade na rodovia existente(interseção com o trecho 3.3);
- estacas 465 a 480 – correção de traçado eliminando uma sequência de curvas acentuadas interligadas por tangentes curtas;
- estacas 520 a 530 – correção de curva acentuada;

Foram utilizadas 63 curvas no alinhamento total, perfazendo 5,62 curvas por quilômetro.

4.1.2.2 ALTIMETRIA

No projeto altimétrico, procurou-se adaptar o greide de projeto ao existente a fim de minimizar grandes movimentações de terra, sendo alterado apenas nos locais onde não se enquadra a norma e para melhoria no projeto de drenagem.

As maiores e menores rampas utilizadas com seus respectivos segmentos, estão relacionadas a seguir:

- estacas 76+0 a 85+10 – rampa de 8,98%
- estacas 220+0 a 237+10 – rampa de 11,10%
- estacas 320+10 a 335+10 – rampa de 9,42%
- estacas 477+0 a 517+10 – rampa de (-) 0,51%
- estacas 517+10 a 538+10 – rampa de 0,28%
- estacas 538+10 a 568+0 – rampa de (-) 0,58%

4.1.3 SEÇÃO TRANSVERSAL

A seção transversal aprovada proporciona uma pista de rolamento com 6,00 m de largura, acostamentos pavimentados com 0,80 m de largura cada, e ainda espaço para dispositivo de drenagem, com 0,80 m de cada lado em cortes e aterros.

A superelevação máxima preconizada pela norma é de 8,0% e a sua variação é feita pelo giro em torno do eixo.

Nas curvas com transição a variação é feita toda dentro da espiral, distribuindo a superelevação calculada em função do raio, no comprimento do Lc. Nas curvas circulares

simples, a distribuição da superelevação é feita ao longo de um comprimento fictício de transição, admitindo-se uma variação de até 5,3% para cada 20,0 m.

A distribuição dessa variação de superelevação é feita 60% na tangente e 40% na curva.

Foi utilizada superlargura nas curvas com raios inferiores a 430 m, distribuída metade para cada lado, e sua variação foi feita junto com a superelevação.

4.1.4 FAIXA DE DOMÍNIO

Previu-se uma faixa de domínio com largura de 5m para cada lado da linha dos *offsets*, conforme RESOLUÇÃO Nº 127/2003 de 14/05/2003, publicada no diário oficial do Estado do Espírito Santo em 12 de junho de 2003 no Anexo II quadro das principais Características Geométricas.

4.2 PROJETO DE INTERSEÇÕES/RETORNOS E ACESSOS

4.2 PROJETO DE INTERSEÇÕES NO MESMO PLANO

4.2.1 INTRODUÇÃO

No segmento da rodovia municipal, trecho Monte Belo – Cerude – Caetés (ES-297), 1 interseção foi objeto de projeto específico, definida para uma velocidade diretriz de 60 km/h na principal e 20 km/h para os ramos e alças, sendo em forma de “T” com gota canalizadas.

As estradas ou caminhos de fazenda que interceptam ou chegam à rodovia terão as bordas e greides concordados com a estrada principal.

4.2.1.1 INTERSEÇÕES

Para o desenvolvimento do projeto da interseção foi adotado, o “Manual de Projeto de Interseções”, do DNIT.

a) *Interseção de Acesso a Caju– Estaca 455+0,00*

Essa interseção será efetivada através de uma gota e duas ilhas canalizadas com larguras compatíveis para os movimentos dos veículos. Também foi projetada faixa adicional para permitir giro à esquerda e adequadas às faixas de aceleração e desaceleração. As pistas de rolamento de seus ramos foram dimensionadas com dimensões mínimas para o caso I, condições de trânsito para projeto B com meio-fio intransponível dos dois lados.

DESCRIÇÃO	RAIO(m)	PLATAFORMA	SUPERELEVAÇÃO
Ramo A	30,00	6,30	3,00%
Ramo B	30,00	6,30	3,00%
Gota	18,00 e 17,00	5,30 e 5,30	3,00%

4.3 PROJETO DE TERRAPLENAGEM

4.3 PROJETO DE TERRAPLENAGEM

4.3.1 INTRODUÇÃO

O projeto de terraplenagem referente ao segmento 4.5 Monte Belo - Cerude – Caetés (ES-297) entre as estacas 5+15,30 a 571+16,98, foi desenvolvido em conformidade com as especificações do DNIT, cujo objetivo principal é a apresentação dos resultados obtidos e das prescrições a serem seguidas para a execução da terraplenagem.

Os estudos geotécnicos são de grande importância, pois com os dados de prospecção e ensaios do subleito e demais materiais de origem para os aterros, tem-se uma definição dos materiais a serem usados para a movimentação de terra. O presente projeto fundamenta-se também nas informações obtidas dos estudos geológicos, ambientais, topográficos, bem como nas definições do projeto geométrico.

4.3.2 METODOLOGIA

No projeto de terraplenagem foi adotada a seguinte metodologia:

- seção transversal-tipo compatível com a classe IV-A pista simples;
- altimetria busca de uma melhor compensação de volumes;
- movimento de terras dos volumes da cubação indicando a origem e o destino dos materiais a serem empregados nos aterros;
- cálculo das distâncias de transporte;
- grau de compactação a ser adotado nas diversas camadas do aterro,

4.3.3 CÁLCULO DE VOLUMES DE TERRAPLENAGEM

Os volumes de terraplenagem foram obtidos a partir dos elementos fornecidos, através do método das áreas e semidistâncias entre as seções transversais com a utilização de aplicativo específico para computação gráfica.

Os volumes resultantes dos cortes e aterros são volumes geométricos. Os volumes necessários para a execução dos aterros foram multiplicados pelo fator de homogeneização = 1,30.

4.3.4 CARACTERÍSTICAS GEOMÉTRICAS

Os parâmetros básicos definidores das características geométricas no projeto de terraplenagem são:

- largura da seção transversal da plataforma na dimensão do pavimento, incluindo os dispositivos de segurança e drenagem: 9,20 m;
- as inclinações dos taludes de cortes e aterros são:
 - cortes: solo: 3(V) : 2(H);
 - rocha: 8(V) : 1(H);
 - aterros: 2(V) : 3(H).

Nota: para cortes em solo e aterros, fazer bancadas a cada 8 m de altura com largura de 4 m .

4.3.5 ACABAMENTO DE TERRAPLENAGEM

Os últimos 60 cm de coroamento de aterros deverão ter $ISC \geq 11,0\%$ e expansão até $2,0\%$, compactados em camadas de 20cm na energia de compactação a 100% do Proctor intermediário.

4.3.6 EMPRÉSTIMOS – ALARGAMENTO DE CORTES

Para a complementação dos volumes de aterros foi necessário o alargamento do corte C-23 indicado e pré-selecionado nos estudos geotécnicos. Foram coletadas amostras e ensaiadas com a finalidade de se obter materiais de boa qualidade para as camadas finais da terraplenagem.

4.3.7 REBAIXAMENTO DE ROCHA

Nas escavações onde as sondagens detectaram a presença de rocha foi indicado o rebaixamento, na largura correspondente à incidência de rocha na plataforma em caixão, com a profundidade de 0,40 m abaixo do greide de terraplenagem, considerando que serão preenchidos por material britado formando o colchão drenante. O rebaixamento de rocha (RR) está inserido na planilha de distribuição de terraplenagem apresentada no VOLUME 2 – PROJETO DE EXECUÇÃO.

4.3.8 ESCALONAMENTO DE ENCOSTAS E ATERROS

Para as encostas ou aterros existentes com declividade superior a 25% foi indicado o seu escalonamento em forma de degraus, com largura suficiente para comportar os equipamentos de terraplenagem e o seu preenchimento em camadas de até 30 cm, com controle de compactação conforme preconizam as normas de compactação dos aterros. As quantidades obtidas desses escalonamentos são medidas na terraplenagem como escavação, carga e transporte e, o reaterro medidos na compactação de aterros.

Estes segmentos e volumes estão inseridos na planilha de distribuição da terraplenagem, VOLUME 2 - PROJETO DE EXECUÇÃO.

4.3.9 SOLOS MOLES

Foram detectados neste segmento, através de inspeções com penetrômetro dinâmico, ocorrências de materiais saturados e de baixa resistência (solos moles) com espessura variável.

Para o tratamento da fundação de aterro nestes locais indicou-se o procedimento descrito a seguir:

- Solo mole com espessura máxima de 3,00 m:

Indicou-se a sua remoção na largura dos offsets e o preenchimento das cavas com a seguinte composição:

- a) para profundidade de solo mole menor que 1,50 m, o preenchimento será com solos vindos dos cortes mais próximos;
- b) para profundidade de solo mole maior que 1,50 m, o preenchimento de toda cava será efetuado com pedra de mão vinda da pedreira P-1 localizada a 30,10 km da estaca 5+15,30.

Os locais com remoção de solo mole são listados a seguir, com a indicação das profundidades, volumes de escavação e reaterro e o destino do material escavado.

REMOÇÃO DE SOLOS MOLES						
ESTACAS		ESPESSURA DO REBAIXO	VOLUMES m ³		TIPO DE REMOÇÃO	OBSERVAÇÕES
INICIAL	FINAL		ESCAVAÇÃO	REATERRO		
33+10	38+10	1,40	1.893	2.461	RSM-01	Bota-fora BF-01A03
137+0	140+0	1,20	1.914	2.488	RSM-02	Bota-fora BF-02A07
178+0	182+0	2,00	2.760	1.932	RSM-03	Bota-fora BF-03A08
210+0	212+0	1,80	1.083	758	RSM-04	Bota-fora BF-04A09
270+0	273+0	1,20	1.603	2.084	RSM-05	Bota-fora BF-05A13
305+0	307+10	1,20	946	1.230	RSM-06	Bota-fora BF-06A14
380+10	385+0	1,00	1.406	1.828	RSM-07	Bota-fora BF-07A18
420+0	422+0	2,80	2.604	1.825	RSM-08	Bota-fora BF-08A20
451+0	455+0	1,80	2.251	1.576	RSM-09	Bota-fora BF-09A20
459+10	464+0	1,00	1.152	1.498	RSM-10	Bota-fora BF-10A20
476+10	479+0	2,20	2.101	1.471	RSM-11	Bota-fora BF-11A22
523+0	527+0	1,50	1.980	2.574	RSM-12	Bota-fora BF-12A24
567+10	569+0	1,20	507	659	RSM-13	Bota-fora BF-13A25
Volume total da remoção de solos moles = 22.200 m³						

4.3.10 BOTA-FORA

Indicou-se, como local destinado a depositar o material inservível (solo mole), as laterais das remoções próximas aos aterros, não se incluindo a sua compactação nos quantitativos.

4.3.11 DISTRIBUIÇÃO DOS MATERIAIS

A distribuição dos materiais escavados foi realizada de maneira a se atender às características geotécnicas discriminadas, referentes às diversas fases ou operações da terraplenagem.

A execução da terraplenagem deverá, portanto, ser criteriosamente conduzida, de maneira que a utilização dos melhores materiais seja orientada como especificado no projeto.

As distâncias de transporte na distribuição foram calculadas com base nas posições dos centros de gravidade da escavação para o centro de gravidade que o volume ocupa na destinação ou *vice-versa*, medidas no perfil. As distâncias médias de transporte, referidas no projeto, constituem apenas elementos indicativos.

4.3.12 TERRAPLENAGEM NA INTERSEÇÃO

Para este trecho, foi projetada uma interseção localizada na estaca 455 LD rodovia com acesso para Caju (gota). A distribuição de volumes foi realizada com as escavações da própria interseção complementada pelo corte C-24 para os aterros dos ramos da interseção.

4.3.13 CLASSIFICAÇÃO DOS MATERIAIS

Com base nos estudos geológicos e nas sondagens do subleito foi feita a classificação dos cortes a escavar, de acordo com as especificações do DNIT 106/2009-ES. Na planilha de distribuição de materiais são apresentados os segmentos e os volumes de escavação de 1^a, 2^a e 3^a categorias. Apresentamos, na sequência, os volumes totais finais para essas três categorias citadas:

- volume total escavado em 1ª categoria210.690 m³
- volume total escavado em 2ª categoria 1.529 m³
- volume total escavado em 3ª categoria 1.702 m³
- remoção de solos moles em 1ª categoria 22.200 m³
- pedra de mão (3ª categoria) da pedra P-1 para solos mole7.562 m³

4.3.14 COMPACTAÇÃO DE ATERROS

Nos quantitativos de compactação, o fator de adensamento utilizado foi de 1,30 para os materiais de 1ª e 2ª categoria e 0,70 para 3ª categoria. Os graus de compactação utilizados foram os seguintes:

- 100% PN (Proctor normal) para corpo de aterros;
- 100% PI (Proctor intermediário) para camadas finais ou acabamento de terraplenagem.

Para materiais de 3ª categoria, a definição do empolamento foi estabelecida através de consulta junto a diferentes órgãos e empresas que já possuem experiência no uso de material rochoso para a confecção de aterros.

As experiências mostram que na detonação de um maciço rochoso o volume de rocha fragmentada aumenta na proporção de 40 a 50% do volume original. Desta relação resulta a adoção de fator de homogeneização de Fh = 0,70.

4.3.15 RESUMO DOS QUANTITATIVOS DE TERRAPLENAGEM

RESUMO DOS VOLUMES - ESTACAS 5+15,30 A 571+16,98					
ESCAVAÇÃO (m ³)		DESTINO (m ³)			
1ª Categoria - cortes	196.223	CORPO DE ATERRO			
		1ª CATEGORIA	2ª CATEGORIA	3ª CATEGORIA	TOTAL
Rebaix. do material rochoso do subleito	405	163.544	1.529	9.264	174.337
Remoção de solos Moles	22.200	Acabamento de terraplenagem			47.146
		BOTA-FORA			
Empréstimos - alargamento	14.467	1ª CATEGORIA	2ª CATEGORIA	3ª CATEGORIA	TOTAL
2ª Categoria - cortes	1.529	22.200	-	-	22.200
3ª Categoria - cortes	8.859	COMPACTAÇÃO DE ATERROS			
Volume total escavado	243.683	100%PN (corpo aterro+ bota-fora) 1ª e 2ª categorias= 126.979 m ³			
		Construção de aterro em rocha = 13.234 m ³			
		100% PI (camadas finais) = 36.266 m ³			

Nota: o volume de 7.562 m³ (3ª categoria) vindo da pedra P-1 deve ser medido como carga e transporte, retirando do custo a sua escavação.

- Extensão total do trecho: 11.201,19 m;
- Escavação média por km: 21.755 m³/km

4.4 PROJETO DE DRENAGEM E OBRAS-DE-ARTE CORRENTES

4.4 PROJETO DE DRENAGEM

4.4.1 INTRODUÇÃO

O projeto de drenagem do trecho 4.5 foi desenvolvido tendo como fundamento os resultados obtidos nos estudos hidrológicos, no cadastro detalhado efetuado dos dispositivos de drenagem existentes e nas características geométricas da rodovia. Com base nestes dados e objetivando verificar as condições estruturais e funcionais dos dispositivos de drenagem existentes, além da adequabilidade e complementação do sistema, foram desenvolvidos os projetos de drenagem superficial, de grotas ou transposição de talvegues, de erosões e profunda.

São descritos a seguir os critérios, parâmetros e métodos adotados.

Os bueiros celulares têm seção transversal quadrada e retangular. Se indicados serão construídos admitindo-se uma carga hidráulica máxima de $HW/D \leq 1,2$.

Os bueiros de greide existentes no projeto compreendem tubos com diâmetro de 0,60, 0,80, 1,00 m. Os prolongamentos desses bueiros serão executados com os mesmos diâmetros e materiais. Os novos bueiros de greide a serem construídos terão o diâmetro mínimo de 0,60 m. Para grotas de área mínima será indicado diâmetro de 0,80 m, admitindo-se uma carga hidráulica máxima de $HW/D < 2,0$.

Serão aproveitados os que estiverem em boas condições estruturais e hidráulicas, e terão nova indicação de obra os bueiros que apontarem insuficiência de vazão.

No projeto das obras de arte correntes foram adotados os seguintes critérios:

- Altura mínima de recobrimento acima da geratriz superior dos bueiros tubulares conforme a tabela a seguir.

TUBOS CLASSE	DIÂMETRO INTERNO	ALTURA DE ATERRO SOBRE O TUBO NA VIA	
		MÍNIMA	MÁXIMA
NBR 8890/2003	m	m	m
PS-2	0.30,0.40,0.50,0.60	0,55	4,60
PA-1	0.70 e 0.80	0,55	4,75
	0.90	0,55	4,75
	1.00	0,55	4,75
	1.20 e 1.50	0,55	4,75
PA-2	0.30,0.40,0.50,0.60	0,50	5,75
	0.70 e 0.80	0,50	6,15
	0.90	0,50	6,40
	1.00	0,46	7,05
PA-3	1.20 e 1.50	0,40	8,00
	0.30,0.40,0.50,0.60	0,35	11,00
	0.70 e 0.80	0,35	11,15
	0.90	0,30	11,45
PA-3	1.00	0,30	11,75
	1.20 e 1.50	0,30	12,15

4.4.2 DRENAGEM SUPERFICIAL

Os dispositivos indicados na drenagem superficial objetivam efetuar a coleta e a condução para locais fora do corpo estradal, das águas que incidem diretamente ou chegam até ela.

Todos os dispositivos de drenagem superficial com indicação de implantação explicitados a

seguir serão padrão DER-ES em sua maior parte, podendo, quando necessário, ter indicação de dispositivos padrão DNIT.

a) *Sarjeta de Concreto*

Indica-se a construção de sarjeta triangular de concreto dos tipos SCC-70/10, SCC-70/15, SCC-70/20. É indicada, também, a construção de sarjeta triangular de concreto, dos tipos SCA-50/10 e SCA-50/15, para os aterros com altura superior a 2,50 m, nos pés dos taludes de aterro onde se faz necessário para a condução da água superficial.

A determinação do comprimento crítico da sarjeta, entendendo-se como comprimento crítico a extensão limite de um segmento da sarjeta além do qual, não havendo o sangramento, ocorrerá o transbordamento e os consequentes problemas gerados em sua decorrência, foi definida de acordo com a metodologia exposta a seguir.

A capacidade de vazão da sarjeta e o consequente comprimento crítico foram avaliados através da aplicação da fórmula de Manning de escoamento, associada à equação da continuidade, *critério de equivalência de vazões*, sendo:

$$Q = \frac{C.I.A}{3.6} \text{ Vazão influente,}$$

onde:

Q = vazão (m³/s)

C = coeficiente de deflúvio, igual a 0,70 corte; 0,90 aterro.

I = intensidade de precipitação (Posto de Itapemirim 172,402 mm/h).

A = área da bacia de contribuição (km²)

O comprimento será determinado fazendo a igualdade das descargas efluentes e a capacidade máxima da sarjeta.

Q = S.v equação da continuidade, onde:

Q = vazão (m³/s): capacidade máxima da sarjeta.

S = seção molhada da sarjeta (m²);

v = velocidade (m/s)

Tem-se:

$$A = S \cdot \frac{Rh^{2/3} \cdot i^{1/2}}{n}$$

onde:

Rh= raio hidráulico (m)

I = declividade do greide (m/m)

n = coeficiente de Manning (n = 0,016)

Fazendo-se a igualdade da vazão efluente e a vazão de descarga da sarjeta, temos:

$$\frac{C.I.L}{3,6 \cdot 10^6} S_x \frac{Rh^{2/3} \cdot i^{1/2}}{n}$$

$$L = \frac{3,6 \cdot 10^6 \cdot xS \cdot Rh^{2/3} \cdot i^{1/2}}{n \cdot C \cdot I \cdot \ell}$$

Comprimento crítico para sarjetas

Para maior facilidade de desenvolvimento do projeto de drenagem superficial, calculou-se o comprimento crítico de sarjeta em função da declividade do greide e da largura de *impluvium*, para os vários tipos de sarjetas adotadas.

a.1) Sarjeta de Banqueta

É o dispositivo de drenagem superficial que tem a função de coletar e conduzir as águas superficiais provenientes das precipitações sobre o taludes e banquetas, conduzindo-as até o local de deságue seguro juntamente com a leira de proteção. Está sendo indicada no corte a construção de SCC-70/30 nas banquetas com comprimento até 80,0 m. Acima desse valor a sarjeta indicada será a SCC- 90/30.

a.2) Sarjeta para Passagem de Veículos

É o dispositivo de drenagem superficial que tem a função de permitir a passagem dos veículos em todos os segmentos determinados como acesso às propriedades e vias laterais a rodovia. Serão aplicados nos acessos às propriedades ou vias laterais à rodovia, permitindo a passagem dos veículos sobre o dispositivo, sem causar danos ao mesmo. Está sendo indicada a do tipo DR-TSS-01.

b) Meio-Fio de Concreto

É o dispositivo de concreto utilizado para separar a faixa de pavimentação da faixa do passeio para fazer a delimitação do canteiro central e das interseções

Está sendo indicada a construção de meio-fio de concreto DR-MF-01 nas interseções, nos segmentos de obras rodoviárias com características urbanas. O DR-MF-01 intermitente deverá ser implantado com uma folga 0,50 m a cada 4,00 m junto ao pavimento nas margens do acostamento.

c) Saídas d'Água de Corte

Saída d'água de corte é o dispositivo que capta as águas da sarjeta de corte, desaguando-as no terreno natural, conduzindo-as para o canal de lançamento ou descida d'água.

Indicaram-se as saídas d'água tipos DR-SDC-01 nas extremidades dos comprimentos críticos das sarjetas em corte. Será indicado um canal de 5,00 m de comprimento em sua extremidade das SDC para melhor conduzir a água.

c.1) Saídas d'Água Simples em Talude de Aterro

Saída d'água de aterro é o dispositivo que capta as águas da sarjeta de aterro, desaguando-as no terreno natural, ou conduzindo-as para as descidas d'água. Deverá ser posicionada em pontos intermediários das sarjetas e/ou meio-fio onde o cálculo do comprimento crítico da sarjeta determinar, e também nos locais de deságue final.

Indicaram-se as saídas d'água tipo DR-SDA-01 nas extremidades dos comprimentos críticos das sarjetas em aterro.

c.2) Saídas d'Água Duplas em Talude de Aterro

Saída d'água de aterro é o dispositivo que capta as águas da sarjeta de aterro, desaguando-as no terreno natural ou conduzindo-as para as descidas d'água. Deverá ser posicionada no ponto baixo das sarjetas e/ou meio-fio de aterro.

Indicou-se a saída d'água tipo DR-SDA-02.

d) Descidas d'Água em Talude de Aterro Simples

São dispositivos destinados a conduzir pelos taludes as águas precipitadas sobre a plataforma, coletadas pelos meios-fios. Possuem seção retangular, são de concreto simples DSA-01, L=0,60 m com soleira L=0,60 m, DSA-01A de concreto armado com soleira L = 0,90 m.

d.1) Descidas d'Água em Degraus em Talude de Aterro

A descida d'água em degraus é o dispositivo capaz de conduzir e promover o deságue adequado pelo talude de aterro das águas coletadas pelos bueiros e sarjetas, nos quais a boca de jusante encontra-se apoiada sobre o talude.

São compostos de apoio da boca, degraus conforme projetos-tipo: DR-DSA-03, e DR-DSA-03A; para BSTC Ø 0,60, L = 1,10 m e BSTC Ø 0,80 L = 1,30 m, para BSTC Ø 1,00 L = 1,60 m, BSTC Ø 1,20 L = 1,80 m. As descidas armadas serão indicadas para altura superior a 5,00 m

d.2) Descidas d'Água em Degraus em Talude de Corte

A descida d'água em degraus em talude de corte é o dispositivo que tem a finalidade de conduzir e promover o deságue adequado das águas coletadas pelo dispositivo de drenagem. Está sendo indicado DCD-01 L = 0,60 m, DCD-02 L = 0,60 m (dispositivos padrão DNIT).

d.3) Dispersores

São dispositivos que têm a finalidade de promover o deságue das águas coletadas e conduzidas pelos dispositivos de drenagem em obras rodoviárias. O dispersor deverá ser utilizado na extremidade da descida d'água. Está sendo indicado na extremidade da descida d'água com largura igual ao da descida indicada no projeto.

d.4) Soleira ou Dissipador

São dispositivos destinados a dissipar energia do fluxo d'água, reduzindo, conseqüentemente, a sua velocidade no deságue no terreno natural. Os dissipadores de energia devem ser aplicados: nas extremidades da saída e valeta de proteção de corte, e nas extremidades do prolongamento da sarjeta de corte, quando ela estiver sendo utilizada com saída d'água, ao final das descidas d'águas de aterro, e jusante em boca de bueiros tubulares. A soleira de dispersão indicada quando necessário será padrão DER-ES ou DNIT.

Os dissipadores indicados são:

- DES-01 para SDC-01 (canal 0,60).
- DES-02 para VP, SDC-01 (canal 1,00).
- DEB-01 para DSA-01 e 01A L = 0,60 m ou 0,90 m
- DEB-03 L = 2,42 m ou soleira L = 1,10 m para BSTC Ø 0,60, DSA-03 e 03A

- DEB-04 L = 2,93 m ou soleira L = 1,30 m para BSTC Ø 0,80, DSA-03 e 03A
- DEB-05 L = 3,45 m ou SOLEIRA L = 1,60 m para BSTC Ø 1,00, DSA-03 e 03A

e) Valetas de Proteção

e.1) Valeta para Proteção de Aterro

É o dispositivo de drenagem superficial que tem por finalidade interceptar, captar e conduzir as águas que afluem em direção aos taludes de aterro. Indicam-se DR-VPA -01 (100/60), DR-VPA -02 (100/60) em solo (dispositivo padrão DER-ES).

e.2) Valeta para Proteção de Corte

É o dispositivo de drenagem superficial que têm por finalidade interceptar, captar e conduzir as águas que afluem em direção aos taludes de corte. Indicam-se DR-VPC-01 (100/50), DR-VPC-03 (100/50) nos cortes em solo (dispositivo padrão DER-ES).

f) Caixas Coletoras

São dispositivos construídos na extremidade do bueiro de forma a permitir a captação e transferência dos deflúvios, conduzindo-os para a canalização. Deverão ser utilizadas, também, para coletar as águas provenientes das sarjetas, das descidas d'água de corte, da drenagem profunda e para permitir a inspeção das redes que por ela passam. Para os bueiros com tubos DN 400; 600; 800, 1,00, 1,20 deve ser utilizado o tipo DR-CX-01.

g) Bueiros de Greide

São dispositivos destinados a encaminhar as águas coletadas pelas caixas coletoras, provenientes das sarjetas, meios-fios e descidas d'água de corte.

h) Berço para Assentamento de Bueiro

O berço é uma estrutura de concreto monolítico sobre o qual o tubo é assentado. É utilizado para assentamento em bueiros tubulares de concreto dos tipos macho e fêmea, e ponta e bolsa.

4.4.3 DRENAGEM DE GROTA OU DE TRANSPOSIÇÃO DE TALVEGUES

Esta rodovia foi construída com revestimento primário, tendo todas as obras de grotas já implantadas com funcionamento razoável para atender a vazão das bacias. Sendo assim, os cálculos para vazão dessas bacias foram feitos sem levar em consideração a capacidade de algumas obras existentes.

O sistema de drenagem de grotas existente e em funcionamento no trecho compõe-se de bueiros tubulares de concreto, e pontilhões de concreto em estado de regular a precário de funcionamento.

Para o estabelecimento das políticas de aproveitamento, complementação, recuperação ou remoção das obras-de-arte correntes, procedeu-se à análise das situações atuais das obras com relação as suas condições estruturais, de conservação e de funcionamento hidráulico.

A referida análise embasou-se nas informações constantes do cadastro de levantamento das obras, nas observações geradas da visita de inspeção.

Sendo assim, com base nesta gama de dados e informações estão sendo indicados os serviços de prolongamentos em algumas obras existentes, e novas obras nas variantes projetadas.

As notas de serviço constando dos elementos necessários e suficientes à construção destas obras encontram-se no VOLUME 2 – PROJETO DE EXECUÇÃO.

4.4.4 OBRAS-DE-ARTE CORRENTES

- Travessia da estaca 33+00: existem dois BSTC Ø 1,00 que são insuficientes para atender a vazão calculada da bacia e sem condições de prolongamento. Para o novo projeto está sendo indicada a remoção da obra existente e a construção no local de um BDCC 2,00 x 2,00.
- Travessia da estaca 46+05: existe um BSTC Ø 0,60 que é insuficiente para atender a vazão calculada da bacia e sem condições de prolongamento. Para o novo projeto está sendo indicada a remoção da obra existente e a construção no local de um BSTC Ø 1,00.
- Travessia da estaca 111+05: existe um BSTC Ø 0,80 que é insuficiente para atender a vazão calculada da bacia e sem condições de prolongamento devido ao novo greide. Para o novo projeto está sendo indicada a remoção da obra existente e a construção no local de um BDTC Ø 1,00.
- Travessia da estaca 133+10: existe um BSTC Ø 0,60 que é insuficiente para atender a vazão calculada da bacia e sem condições de prolongamento devido ao novo greide. Para o novo projeto está sendo indicada a remoção da obra existente e a construção no local de um BSTC Ø 0,80.
- Travessia da estaca 144+00: existe um BSTC Ø 0,80 fora do traçado projetado e sem condições de prolongamento devido ao novo greide. Para o novo projeto está sendo indicada a remoção da obra existente e a construção no local de um BSTC Ø 0,80.
- Travessia da estaca 154+00: existe um BSTC Ø 0,60 que é insuficiente para atender a vazão calculada da bacia e sem condições de prolongamento devido ao novo greide. Para o novo projeto está sendo indicada a remoção da obra existente e a construção no local de um BSTC Ø 0,80.
- Travessia da estaca 217+10: existe um BSTC Ø 0,60 fora do traçado projetado que é insuficiente para atender a vazão calculada da bacia. Para o novo projeto está sendo indicada a remoção da obra existente e a construção no local de um BSTC Ø 1,20.
- Travessia da estaca 272+05: existe um BSTC Ø 1,00 que é insuficiente para atender a vazão calculada da bacia e sem condições de prolongamento devido ao novo greide. Para o novo projeto está sendo indicada a remoção da obra existente e a construção no local de um BTTT Ø 1,00.
- Travessia da estaca 283+00: para o novo projeto está sendo indicada a obra suficiente para atender a vazão calculada da bacia. A obra para local será um BSTC Ø 1,00.
- Travessia da estaca 296+00: para o novo projeto está sendo indicada a obra suficiente para atender a vazão calculada da bacia. A obra para local será um BSTC Ø 1,00.
- Travessia da estaca 307+00: para o novo projeto está sendo indicada a obra suficiente para atender a vazão calculada da bacia. A obra para local será um BSTC Ø 1,20.
- Travessia da estaca 316+00: existe um BSTC Ø 0,60 fora do traçado projetado que é insuficiente para atender a vazão calculada da bacia. Para o novo projeto está sendo indicada a remoção da obra existente e a construção no local um BSTC Ø 0,80.
- Travessia da estaca 325+00: para o novo projeto está sendo indicada a obra suficiente para atender a vazão calculada da bacia. A obra para local será um BSTC Ø 0,80.
- Travessia da estaca 346+00: para o novo projeto está sendo indicada a obra suficiente para atender a vazão calculada da bacia. A obra para local será um BSTC Ø 0,80.

- Travessia da estaca 358+00: para o novo projeto está sendo indicada a obra suficiente para atender a vazão calculada da bacia. A obra para local será um BSTC Ø 0,80.
- Travessia da estaca 373+00: para o novo projeto está sendo indicada a obra suficiente para atender a vazão calculada da bacia. A obra para local será um BSTC Ø 0,80.
- Travessia da estaca 378+00: para o novo projeto está sendo indicada a obra suficiente para atender a vazão calculada da bacia. A obra para local será um BSTC Ø 1,00.
- Travessia da estaca 383+00: existe um BSTC Ø 0,60 na estaca 385+00 que é insuficiente para atender a vazão calculada da bacia e sem condições de prolongamento devido ao novo greide. Para o novo projeto está sendo indicada a remoção da obra existente e a construção de um BSTC Ø 1,00.
- Travessia da estaca 383+10: para o novo projeto está sendo indicada a obra suficiente para atender a vazão calculada a bacia. A obra para local será um BSTC Ø 1,00.
- Travessia da estaca 421+10: existe um BSTC Ø 0,60 que é insuficiente para atender a vazão calculada da bacia e sem condições de prolongamento devido ao novo greide. Para o novo projeto está sendo indicada a remoção da obra existente e a construção no local de um BTTTC Ø 1,00.
- Travessia da estaca 439+15: existe um BSTC Ø 0,60 que é insuficiente para atender a vazão calculada da bacia. Para o novo projeto está sendo indicada a remoção da obra existente e a construção no local de um BSTC Ø 1,00.
- Estaca referência 455+00: no ramo da interseção com o trecho 3.3 está sendo indicada a obra suficiente para atender a vazão calculada da bacia. A obra para o local será um BDCC 2,00 x 2,00. As bacias e o método racional foram apresentados no trecho 3.3 com relação a esta obra.
- Travessia da estaca 458+05: para o novo projeto está sendo indicada a obra suficiente para atender a vazão calculada da bacia. A obra para local será um BTTTC Ø 1,00.
- Travessia da estaca 495+15: existe um BSTC Ø 0,80 que é insuficiente para atender a vazão calculada da bacia. Para o novo projeto está sendo indicada a remoção da obra existente e a construção no local de um BDTC Ø 1,00.
- Travessia da estaca 523+00 – córrego dos Caetés: existe um pontilhão de concreto com comprimento = 6,00 m, largura = 4,00 m, altura = 1,50 m. A obra existente é insuficiente para atender a vazão da bacia e está localizada fora do novo traçado projetado. Para o novo traçado está sendo indicada a execução de um BDCC 3,00 x 3,00 a jusante da obra existente.
- Travessia da estaca 566+05: existe um BSTC Ø 1,00 que é insuficiente para atender a vazão calculada da bacia e sem condições de prolongamento devido ao novo greide. Para o novo projeto está sendo indicada a remoção da obra existente e a construção no local de um BTTTC Ø 1,00.

4.4.5 FUNDAÇÕES DOS BUEIROS

O tipo de fundação para os bueiros tubulares e celulares em locais de solo de baixa resistência será de pedra de mão nas espessuras conforme memória de cálculo apresentada no VOLUME 2.

4.4.6 PROJETO DE INTERSEÇÃO

4.4.6.1 INTERSEÇÃO DA ESTACA 455+00

- Na estaca 455+00 foi projetada uma interseção do tipo gota de acesso ao trecho 3.3.
- Nos canteiros está sendo indicado o dispositivo MF-01.

- No eixo do trecho 3.3 está sendo indicado um BDCC 2,00 x 2,00.
- No eixo do trecho 4.5 estão sendo indicados os dispositivos DR-MF-01, DR-SCA-50/10.
- No ramo A estão sendo indicados os dispositivos DR-SCA-50/10, DR-SDA-02, DR-DSA-01.
- No ramo B estão sendo indicados os dispositivos DR-SCA-50/10. DR-SDA-02.

4.4.7 DRENAGEM PROFUNDA

4.4.7.1 UMIDADE *IN SITU* E UMIDADE ÓTIMA

A caracterização de um solo, através de parâmetros obtidos em ensaios de laboratório, depende, simultaneamente, da qualidade da amostra e do procedimento dos ensaios. Estes cuidados com a amostra permitem a manutenção do teor de umidade e da estrutura do solo *in situ*.

A umidade ótima é aquela em que o solo atinge a maior massa específica aparente seca máxima, ou seja, se a quantidade de água utilizada na compactação da camada de for maior ou menor que a umidade ótima, o solo não atingirá o seu grau de compactação máxima. É o fator que determina a deformação do solo. Quando seco, o solo suporta a pressão mecânica aplicada e quando úmido ele se compacta. A umidade ótima é obtida em laboratório através de ensaio. Quando a umidade *in situ* for maior que a ótima, indica o dispositivo de drenagem que for necessário.

4.4.7.2 DRENOS

Para a elaboração do projeto de drenagem profunda, com dados obtidos quando das sondagens dos materiais do subleito, quando na oportunidade foram feitas anotações referentes à constatação de excesso de umidade do material sondado ou do surgimento do NA, procedeu-se visita de inspeção ao trecho buscando-se *in loco* a confirmação para implantação dos dispositivos.

Após a conclusão da análise de campo, procederam-se o dimensionamento e localização dos dispositivos.

Está sendo indicado dreno profundo de areia longitudinal do tipo DPS-02, sem selo padrão, DNIT com tubo (PEAD) Ø 150 mm de polietileno de alta densidade perfurado, dimensões 0,50 x 1,50 m. Nos cortes com afloramento de água está sendo indicado dreno profundo de brita longitudinal do tipo DPS-08 sem selo com 0,50 x 1,50 m e material drenante (brita) envolvido com manta não tecida, e tubo (PEAD) perfurado de Ø 150 mm. As saídas de dreno profundo serão do tipo BSD-01.

4.4.7.3 CAMADA DRENANTE PARA CORTE EM ROCHA

Nos cortes foi observada a presença de rocha com conseqüente rebaixo do subleito projetado pela geometria a fim de atender a terraplenagem.

Será indicado colchão drenante de brita com espessura igual a 0,40 m e dreno em rocha do tipo DR-DPR dimensões 0,40 x 0,50 m com tubo (PEAD) Ø 150 mm de polietileno de alta densidade, perfurado. As saídas de dreno em serão do tipo BSD-01.

4.5 PROJETO DE PAVIMENTAÇÃO

4.5 PROJETO DE PAVIMENTAÇÃO

4.5.1 INTRODUÇÃO

O projeto de pavimentação da rodovia municipal, trecho 4.5: Monte Belo – Cerude – ES-297 (Caetés), foi desenvolvido utilizando as orientações contidas nos seguintes documentos:

- na instrução de serviço IS-211: Projeto de Pavimentação (Pavimentos Flexíveis);
- no Manual de Pavimentação (DNIT 2006);
- no Edital 006/2014.

Os estudos geotécnicos possibilitaram a caracterização física e mecânica dos solos do subleito e dos materiais a serem utilizados nas camadas do pavimento. Os estudos de tráfego proporcionaram a determinação do número N (número de repetições do eixo padrão de 8,2 t) para um período de 10 anos.

4.5.2 DIMENSIONAMENTO DO PAVIMENTO FLEXÍVEL

O pavimento flexível será executado em toda a extensão do trecho.

ESTACA	
INICIAL	FINAL
5+15,30	571+16,98

4.5.2.1 METODOLOGIA ADOTADA

O projeto de pavimentação foi elaborado utilizando-se método do DNER (Pavimentos Flexíveis), apresentado no Manual de Pavimentação, edição 2006, para um período de projeto de 10 anos.

4.5.2.2 PARÂMETROS DE PROJETO

Os parâmetros intervenientes no método do DNER são descritos a seguir.

a) *Número N*

O valor do número equivalente de operações do eixo padrão de 8,2 tf, para o período de 10 anos, foi obtido dos estudos de tráfego, utilizando-se os fatores de equivalência do Corpo de Engenheiros do Exército dos EUA é igual a $3,01 \times 10^5$.

b) *ISC de Projeto*

O índice suporte Califórnia do subleito a ser adotado para o dimensionamento do pavimento é igual a 11%. Esse valor foi definido conforme mostrado no capítulo 3.4 - ESTUDOS GEOTÉCNICOS, deste Relatório.

c) *Espessura Mínima de Revestimento (R)*

Para obtenção da espessura de revestimento pelo método do DNER foi utilizada a tabela 32, do Manual de Pavimentação, transcrita a seguir.

TABELA 32 – ESPESSURA MÍNIMA DE REVESTIMENTO BETUMINOSO	
N	ESPESSURA MÍNIMA DE REVESTIMENTO BETUMINOSO
$N \leq 10^6$	Tratamentos Superficiais Betuminosos
$10^6 < N \leq 5 \times 10^6$	Revestimentos Betuminosos com 5,0 cm de Espessura
$5 \times 10^6 < N \leq 10^7$	Concreto Betuminoso com 7,5 cm de Espessura
$10^7 < N \leq 5 \times 10^7$	Concreto Betuminoso com 10,0 cm de Espessura
$n > 5 \times 10^7$	Concreto Betuminoso com 12,5 cm de Espessura

Para número “N” de projeto igual a $3,01 \times 10^5$, o método recomenda revestimento em tratamento superficial duplo (TSD) e com coeficiente de equivalência estrutural (K_R), igual a 1,20.

A espessura do TSD para efeito de dimensionamento será de 2,5 cm, conforme DNIT

d) Determinação das Espessuras das Camadas granulares do Pavimento

Para determinação das espessuras das camadas de base e sub-base do pavimento foram utilizadas as seguintes inequações:

– espessura da camada de base: $RK_R + BK_B \geq H_{20}$

– espessura da camada de sub-base: $RK_R + BK_B + h_{20} K_{sb} \geq H_T$

Para determinação das espessuras de H_{20} e H_T , foi utilizado o ábaco/fórmula contidos no Manual de Pavimentação do DNIT - página 149, sendo reproduzido a seguir.

Figura 43 - Determinação de espessuras do pavimento

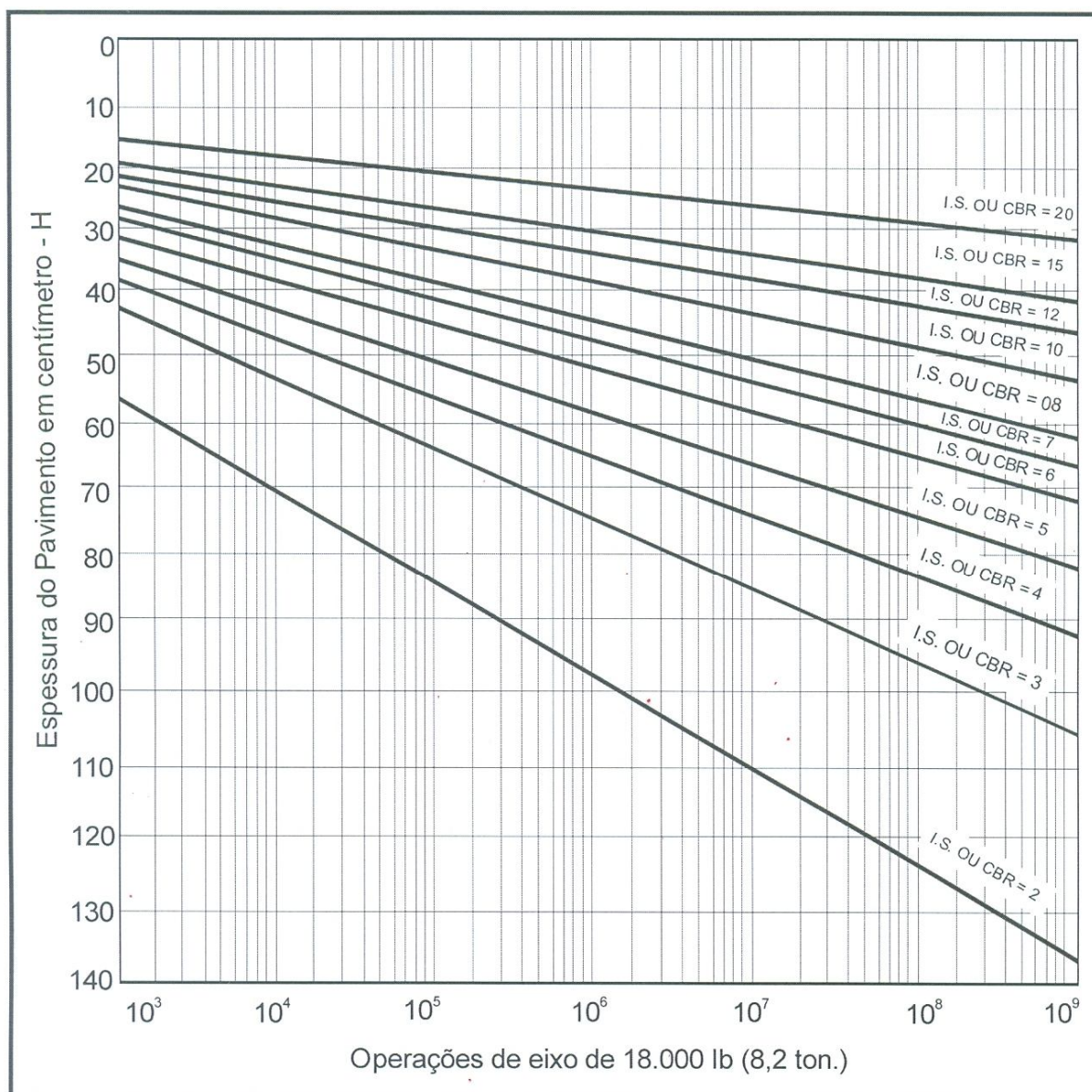

$$H_t = 77,67 \cdot N^{0,0482} \cdot CBR^{-0,598}$$

4.5.2.3 DIMENSIONAMENTO DA ESTRUTURA DO PAVIMENTO – MÉTODO DO DNER

a) Espessura Total do Pavimento (H_T)

Com os valores de $N = 3,01 \times 10^5$ e ISC do subleito igual a 11%, obtêm-se no ábaco a espessura total do pavimento (H_T), igual a 34,0 cm.

b) Espessura da Camada de Base (B)

A espessura da camada de base (B), com coeficiente de equivalência estrutural (K_B) igual a 1,00 é obtida pela resolução da inequação: $RK_R + BK_B \geq H_{20}$, sendo:

- R = espessura do revestimento igual a 2,5 cm;
- K_R = coeficiente de equivalência estrutural, igual a 1,20;
- B = espessura da camada de base a ser calculada;

- K_B = coeficiente de equivalência estrutural, igual a 1,00;
- H_{20} = 24,0 cm (espessura obtida no ábaco com os valores de $3,01 \times 10^5$ e ISC igual a 20%).

Resolvendo a inequação: $2,5 \times 1,20 + B \times 1,00 \geq 24$, tem-se $B \geq 21$, sendo adotada a espessura de 21,0 cm para a camada de base.

c) Espessura da Camada de Sub-Base (h_{20})

A espessura da camada de sub-base (h_{20}) com coeficiente de equivalência estrutural (K_s) igual a 1,00 é obtida pela resolução da inequação: $RK_R + BK_B + h_{20} K_{sb} \geq H_T$, sendo:

- R = espessura do revestimento igual a 2,5 cm;
- K_R = coeficiente de equivalência estrutural, igual a 1,20;
- B = espessura da camada de base igual a 21,0 cm;
- K_B = coeficiente de equivalência estrutural, igual a 1,00;
- h_{20} = espessura da camada de sub-base a ser calculada
- K_{sb} = coeficiente de equivalência estrutural da sub-base, igual a 1,00;
- H_T = 34,0 cm (espessura obtida no ábaco com os valores de $N = 3,01 \times 10^5$ e ISC igual a 11%).

Resolvendo a inequação: $2,5 \times 1,20 + 21,0 \times 1,00 + h_{20} \times 1,00 \geq 34$, tem-se $h_{20} \geq 10$, sendo adotada a espessura de 15,0 cm para a camada de sub-base.

d) Espessura Final do Pavimento

Dessa forma, a estrutura final do pavimento é a seguinte:

- revestimento = TSD com asfalto convencional;
- base de solo estabilizado granulometricamente, com mistura = 21,0 cm;
- sub-base de solo estabilizado granulometricamente, sem mistura = 15,0 cm.

Sobre o TSD será executada uma capa selante.

4.5.3 ESTRUTURA ADOTADA PARA LIMPA-RODAS

Os limpa-rodas terão a seguinte estrutura:

- revestimento = TSD com asfalto convencional;
- base de solo estabilizado granulometricamente, com mistura = 21,0 cm;

Sobre o TSD será executada uma capa selante.

No quadro abaixo estão listados os locais de limpa-rodas.

ESTACA DE LOCALIZAÇÃO	LADO	ESTACA DE LOCALIZAÇÃO	LADO
37+10,00	Esquerdo	234	Direito
52	Esquerdo	316+10,00	Esquerdo
114+5,00	Esquerdo	391+15,00	Direito
129	Direito	561+10,00	Esquerdo
136+15,00	Esquerdo		

Cada limpa-roda será executado numa extensão de 10 m e largura de 4,00.

4.5.4 ESTRUTURA ADOTADA PARA O PAVIMENTO DAS PARADAS DE ÔNIBUS

As paradas de ônibus projetadas terão a mesma estrutura de pavimento da rodovia, ou seja:

- revestimento = TSD com asfalto convencional;
- base de solo estabilizado granulometricamente, com mistura = 21,0 cm;
- sub-base de solo estabilizado granulometricamente, sem mistura = 15,0 cm.

Sobre o TSD será executada uma capa selante.

No quadro abaixo estão listados os locais das paradas de ônibus.

ESTACA DE LOCALIZAÇÃO	LADO
57	Direito
57	Esquerdo
537	Direito
537	Esquerdo

Foi considerada uma área de pavimento de cada parada de ônibus igual a 210 m², em função do projeto tipo apresentado no Volume 2 – Projeto de Execução, no capítulo de Projeto de Obras complementares.

4.5.5 CONSTITUIÇÃO DAS CAMADAS

a) *Regularização do Subleito*

O subleito deverá ser regularizado e compactado com a energia do proctor intermediário (método B – DNIT 164/2013-ME), devendo apresentar ISC não inferior ao adotado no dimensionamento do pavimento (ISC \geq 11%) e, ainda, expansão inferior a 2%.

Esse serviço deverá ser executado de acordo com a Especificação DNIT 137/2010 - ES – Regularização do Subleito.

b) *Sub-Base Estabilizada Granulometricamente, sem Mistura*

A camada de sub-base, a ser executada em todo o trecho, exceto nos limpa-rodas, será constituída de cascalho de quartzo proveniente da jazida J-10 (Mineirinho), sem mistura, com espessura constante de 15 cm.

A compactação desse material deverá ser feita utilizando-se a energia do proctor intermediário (método B – DNIT 164/2013 - ME).

Esse serviço deverá ser executado de acordo com a especificação DNIT 139/2010 - ES – Sub-Base Estabilizada Granulometricamente.

c) *Base Estabilizada Granulometricamente, com Mistura*

A camada de base, a ser executada em todo o trecho, inclusive nos limpa-rodas, será constituída pela mistura, na pista, de 8 (oito) partes de brita graduada da pedra P-1 (Ultramar) e 2 (duas) partes de argila dos empréstimos concentrados, em volume, com espessura constante de 21 cm.

As misturas a serem utilizadas na execução da camada de base são:

MISTURAS (EM VOLUME)	SEGMENTO DE APLICAÇÃO (ENTRE ESTACAS)
MSB-01: Mistura de 80% de brita graduada da pedra P-1 (Ultramar) com 20% de argila do empréstimo EC-7A	5+15,30 - 275
MSB-02: Mistura de 80% de brita graduada da pedra P-1 (Ultramar) com 20% de argila do empréstimo EC-7	275 – 571+16,98

A granulometria da mistura deverá estar enquadrada na faixa “D” da especificação DNIT 141/2010-ES e a compactação desse material deverá ser feita utilizando-se a energia do proctor modificado (método C – DNIT 164/2013 - ME).

Esse serviço deverá ser executado de acordo com a especificação DNIT 141/2010-ES – Base Estabilizada Granulometricamente.

d) Imprimação

Sobre a camada de base, antes da execução do revestimento asfáltico, será feita uma imprimação com asfalto diluído CM-30, prevendo-se uma taxa de aplicação de 1,2 L/m², que deverá ser ajustada por ocasião da obra.

Esse serviço será executado de acordo com a especificação DNIT 144/2012 - ES – Imprimação com ligante asfáltico convencional.

O asfalto diluído CM-30 poderá ser adquirido na cidade de Duque de Caxias/RJ, distante cerca de 411,08 km dos tanques de estocagem de materiais betuminosos, localizados no canteiro de obras.

e) Revestimento

O revestimento, na largura total da plataforma e em toda a extensão do trecho, deverá ser executado em tratamento superficial duplo, conforme especificação DNIT 147/2012-ES - Tratamento Superficial Duplo com ligante asfáltico convencional.

Para execução do tratamento superficial duplo serão empregados os seguintes materiais:

- emulsão RR-1C proveniente da cidade de Rio de Janeiro/RJ, distante cerca de 416,08 km dos tanques de estocagem de materiais betuminosos, localizados no canteiro de obras;
- agregado graúdo e miúdo proveniente da pedra P-1 (Ultramar), distante cerca de 30,24 km da estaca 5+15,30 (início do trecho).

f) Capa Selante

Sobre a camada de tratamento superficial duplo será executada uma camada de capa selante.

Para execução da capa selante serão empregados os seguintes materiais:

- emulsão RR-1C proveniente da cidade de Rio de Janeiro/RJ, distante cerca de 416,08 km dos tanques de estocagem de materiais betuminosos, localizados no canteiro de obras;
- areia proveniente do areal A-3 (Valmir), distante cerca de 55,94 km da estaca 5+15,30 (início do trecho).

4.5.6 QUANTITATIVOS

Para os cálculos dos quantitativos de pavimentação foram considerados:

- uma interseção, com a seguinte área:

INTERSEÇÃO	ESTACA DE LOCALIZAÇÃO	ÁREA (m ²)
Acesso a Caju	449+10,00 a 460	3.250

- A área da pista entre as estacas 449+10,00 e 460 está sendo considerada na área da interseção de acesso a Caju;
- A área do segmento da pista de rolamento entre as estacas 206+18,19 e 212+18,68 está considerada na interseção de acesso a Caetés do trecho 4.2 - Cerude – Santa Maria – São Bento;
- para os cálculos dos demonstrativos de quantitativos de pavimentação (base com mistura) considerou-se para o empréstimo EC-7A (localizado entre as estacas 100 e 110) a estaca média 105 e para o empréstimo EC-7 (localizado entre as estacas 442 e 448) a estaca média 445;
- O canteiro de obras e tanques de estocagem de materiais betuminosos (emulsão RR-1C e ADP CM-30) serão instalados em uma área localizada entre as estacas 448+10,00 e 455+10,00, lado esquerdo, às margens da rodovia. Para efeito de quantitativos e cálculos de DMTs será considerada a estaca 452 como a estaca do canteiro de obras.

As planilhas com os cálculos dos quantitativos e quadro com as distâncias de transporte dos materiais são apresentados no Volume 3 – Memória Justificativa.

4.6 PROJETO DE SINALIZAÇÃO E SEGURANÇA VIÁRIA

4.6 PROJETO DE SINALIZAÇÃO E SEGURANÇA VIÁRIA

4.6.1 INTRODUÇÃO

O projeto de sinalização para a rodovia municipal, trecho 4.5 Monte Belo – Cerude – Caetés (ES-297) foi elaborado com base no projeto geométrico proposto para a via, em obediência ao Manual Brasileiro de Sinalização de Trânsito (Contran).

Objetivou orientar e informar através de placas, painéis, marcas no pavimento e elementos auxiliares, advertir e orientar os seus usuários.

O projeto foi desenvolvido definindo os dispositivos a serem utilizados, dentro dos padrões de forma, cor e dimensão, visando os aspectos de segurança na operação da via (sinalização vertical), na operação dos fluxos de tráfego (sinalização horizontal) e na segurança do usuário (defensas, marcadores de alinhamentos, redutores de velocidade, paradas de ônibus, etc.).

A velocidade considerada para dimensionamento da sinalização foi de (60 km/h) a fim de garantir maior segurança ao usuário da via.

Medidas para melhorar as condições de segurança foram adotadas tais como, implantação de tachões nas áreas neutras das Interseções, tachas no eixo e bordos da rodovia, e etc.

4.6.2 SINALIZAÇÃO HORIZONTAL

A sinalização horizontal caracterizou-se pelo uso de marcações ou de dispositivos auxiliares implantados no pavimento, que desempenham importantes funções visando suplementar a sinalização vertical, principalmente de regulamentação e de advertência, servindo de eficiente comunicação entre o usuário e a pista de rolamento, proporcionando de maneira clara uma melhor visibilidade diurna e noturna.

No projeto de sinalização horizontal definiu-se o uso dos dispositivos relacionados a seguir.

a) Linhas de Divisão de Fluxos Opostos

Devem ser executadas no eixo e interrompidas, na proporção de 1:3, ou seja, 4,0 m de demarcação, para 12,0 m de intervalo com largura 0,10 m.

Essa proporção deve ser 1:2, ou 4,0 m de demarcação para 8 de intervalo, no espaço de 156,0 m, precedente às linhas de proibição de ultrapassagem.

Nos segmentos, onde houver proibição de ultrapassagem, a demarcação deve ser em linha dupla contínua ou em linha contínua acompanhada de linha tracejada, em toda a extensão dessa proibição, na proporção de 1:2, 4,0 m de demarcação, para 8,0 m de intervalo.

b) Linhas de Bordo

As linhas de bordo serão contínuas e na cor branca e com largura de 0,10 m, pintadas nos bordos das pistas de rolamento, separando-as dos acostamentos ao longo de toda a extensão do trecho.

c) Linhas de Continuidade

São linhas tracejadas, pintadas para demarcar as faixas de continuidade nas interseções e acessos à pista, na cor e largura da linha precedente, na proporção de 1:1, ou seja, 1,0 m de pintura para 1,0 m de espaçamento.

d) *Linhas de “Dê a Preferência”*

São linhas tracejadas com largura de 0,30 m e comprimento da faixa de rolamento, espaçadas de 0,50 m colocadas na junção de fluxos, onde há a necessidade de alertar o usuário do perigo ao se incorporar a via principal.

e) *Linhas de Retenção*

Foi indicada a necessidade de implantação de linha de retenção nos locais julgados potencialmente perigosos e sua aplicação deverá ser transversal à pista, na cor branca, com largura de 0,40 m e no comprimento da faixa de rolamento, locada a uma distância mínima de 1,0 m do alinhamento do meio-fio da pista transversal. Caso exista faixa zebra, o referencial a ser adotado é a linha de bordo da via transversal.

f) *Áreas Zebradas*

A pintura nestas áreas tem como finalidade básica preencher áreas pavimentadas não trafegáveis, geralmente nas extremidades de ilhas, rótulas e canteiros, decorrentes das canalizações de fluxos divergentes ou convergentes de tráfego, ou ainda de estreitamentos ou alargamentos de pista (áreas neutras), delimitadas pelas linhas de canalização de tráfego.

As linhas implantadas nas aproximações de bifurcações de pistas, nos canteiros das interseções possuem larguras $L = 0,30$ m e são espaçadas de 1,20 m, sendo nas cores brancas ou amarelas, dependendo do fluxo do veículo.

As marcações das transições de larguras de pistas deverão ser compostas por linhas a 45° em relação ao fluxo e possui largura de $L = 0,30$ m e espaçamento $e = 3,20$ m na cor branca.

g) *Símbolos, Legendas e Setas*

São marcações no pavimento utilizadas para alertar os usuários quanto a existências de vias preferenciais ou de cruzamentos, reforçando e complementando a sinalização vertical.

Estas marcações suplementam as mensagens dos sinais de pré-indicação, empregadas para orientar os usuários da rodovia antecipando-lhes os movimentos que deverão realizar. Foram indicadas essas pinturas nos locais julgados necessários, devendo a sinalização ser executada na cor branca e posicionada junto à placa de sinalização vertical pertinente.

Setas indicativas de posicionamento na pista para execução de movimentos (PEM).

INSCRIÇÃO NO PAVIMENTO	DIMENSÕES (ALTURA EM m)
PARE	2,40
Siga em frente	5,00
Vire a direita ou esquerda	5,00
Siga em frente e vire a direita ou esquerda	5,00
Retorno	5,00
Mudança obrigatória de faixa	5,00

h) *Tachas Refletivas*

Apresentam-se nas cores e padrões estabelecidos e foram indicadas para implantação no eixo da via e nos bordos com espaçamento seguinte:

No eixo da via – Em locais de dupla proibição de ultrapassagem ou simples (permissão em apenas um sentido do fluxo) espaçadas de 4,00 em 4,00 m; em locais de permissão de ultrapassagem duas a cada intervalo de pintura. Em curvas com raios menor que 110 m e sobre tabuleiro das pontes (eixo e bordos), adotar tachas de 4,00 em 4,00 m.

No bordo das vias com sentido duplo de circulação a tacha será bidirecional, na cor branca, com elemento refletivo na cor branca voltado para o fluxo veicular e vermelho, voltado para o contra fluxo. Deverão ser implantadas com espaçamento de 8,0 m nas tangentes, e com espaçamento de 4,0 m nas curvas.

O corpo da tacha deverá ser na cor amarela quando a mesma for implantada junto à linha divisória de fluxos opostos; e na cor branca, quando junto às linhas de bordo. Deverão ser bidirecionais no que tange aos elementos refletivos.

Os elementos refletivos deverão ser na cor amarela quando em tachas amarelas e, em tachas, de cor branca terão as seguintes cores: branca quando direcionada ao fluxo dos veículos e vermelha quando direcionada ao contrafluxo.

i) Materiais

A tinta especificada para demarcação viária do trecho é a tinta acrílica a base de água, com espessura úmida de 0,5 mm ou 0,3 mm, Sendo retrorrefletorizadas com microesferas de vidro. Já nas interseções o material especificado para pintura de setas e zebado é o termoplástico por extrusão.

4.6.3 SINALIZAÇÃO VERTICAL

A sinalização vertical teve como finalidade fornecer aos usuários através do uso de placas que controlam o trânsito por meio de comunicação (sinal) posicionado na vertical, com tamanho e formas apropriadas, fornecendo informações seguras de advertência, regulamentação e informação, transmitindo mensagens de caráter permanente e, eventualmente, variáveis, mediante símbolos e/ou legendas pré-conhecidas e legalmente instituídas.

Colocadas à margem da rodovia dentro do campo visual do usuário, posicionada a uma distância mínima de 0,80 m do acostamento e fixada na altura de 1,20 m deste, medida do bordo inferior da placa.

Os caracteres adotados terão altura de 175 mm e serão sempre minúsculos com a letra inicial maiúscula, à exceção de legendas padrões, como, por exemplo, LIMITE DE MUNICÍPIO, PERÍMETRO URBANO, RETORNO, etc.

O objetivo principal das placas é o de ajudar e a manter o fluxo de trânsito em ordem e segurança, além de fornecer informações aos usuários da via.

A sinalização vertical se destina a utilizações diferenciadas e é subdividido em três grupos, cujas características são descritas a seguir.

a) Regulamentação

As placas de regulamentação impõem as obrigações, limitações e proibições ou restrições que governam o uso da via, sendo que para o presente projeto deverão ser seguidas as cores, formas e padrões determinados pelo código de trânsito brasileiro (CTB).

Dentre as principais placas de regulamentação estão as duas principais.

- Placas de “Parada Obrigatória” (R-1)

Serão executadas na forma octogonal, com fundo na cor vermelha, orla interna branca, orla externa vermelha e legenda branca, indicadas nos locais de cruzamentos potencialmente perigosos.

- Placas de “Dê a Preferência” (R-2)

Serão executadas na forma triangular, com fundo na cor branca e orla vermelha e serão indicadas em locais onde o fluxo secundário se incorpora ao fluxo principal.

b) Sinais de Advertência

Têm forma quadrada, com o posicionamento definido por diagonal na vertical, e fundo na cor amarela. São utilizados sempre que julgar necessário chamar a atenção dos usuários para situações permanentes ou eventuais de perigo, na via ou em suas adjacências. A finalidade destes sinais é alertar quando a situação exigir manobras perigosas.

Apresenta-se a seguir um quadro contendo as dimensões dos dispositivos indicados no projeto

REGULAMENTAÇÃO							ADVERTÊNCIA			INFORMAÇÃO
CIRCULAR		OCTOGONAL			TRIANGULAR		QUADRADA			RETANGULAR
DIÂMETRO	ORLA	LADO	ORLA		LADO	ORLA	LADO	ORLA		ALTURA DE LETRA
			INTERNA	EXTERNA				INTERNA	EXTERNA	
0,750	0,080	0,414	0,026	0,013	1,000	0,130	0,750	0,026	0,013	0,175

As placas de indicativos turísticos terão fundo na cor marrom, orla interna branca e orla externa marrom. Serão dimensionadas conforme altura das letras para a velocidade diretriz de projeto e tabela de “Dimensionamento de Placas Indicativas”, Quando apresentadas por diagramas pré-determinados pelo Contran, seu dimensionamento será pelo número de informações de serviços turísticos.

c) Sinais Informativos/Indicativos/Educativos

Estes sinais possuem forma normalmente retangular com o lado maior na horizontal, trazem o fundo verde e as legendas, setas e diagramas na cor branca. As exceções são os sinais de identificações da rodovia que possuem forma própria e os sinais de serviços auxiliares, que possuem fundo azul.

As placas de indicação têm a função de indicar direções, logradouros, pontos de interesse, etc., de forma a ajudar o usuário da via em seu deslocamento. O dimensionamento destes dispositivos varia em função da mensagem que se quer transmitir e sua forma é retangular, na cor verde, orla interna branca e orla externa verde.

d) Materiais

Os materiais indicados para a confecção das placas verticais de sinalização será com chapa revestida em película, inclusive suporte em madeira.

Os suportes deverão ser em madeira de eucalipto e deverão ser aparelhados e tratados. Suas dimensões transversais serão de 0,08 m x 0,08 m.

4.6.4 DISPOSITIVOS AUXILIARES

Objetivando reforçar a sinalização, foram empregados no projeto visando dar um aumento de segurança e uma melhor visibilidade noturna, tachas, tachões, delineadores e películas refletivas.

a) *Marcadores de Alinhamento*

São elementos auxiliares posicionados lateralmente à pista alertando os motoristas de situações de risco, principalmente em curvas acentuadas, nas aproximações de pontes e viadutos, em diminuição de largura de pista e ainda em pontos onde o alinhamento estiver confuso.

Terão dimensões de 0,50x0,60 m e serão instalados aos pares no espaçamento conforme especificado na tabela.

TABELA 8

RAIO (m)	ESPAÇAMENTO
$R \leq 60,00$	8,00
$60,00 < R \leq 120,00$	12,00

4.6.5 SINALIZAÇÃO DE OBRAS

A sinalização da obra deverá ser em condições adequadas à segurança requerida para os períodos diurnos e noturnos, evitando-se o excesso de dispositivos que, além de onerar, podem confundir o usuário.

Quanto ao dimensionamento das placas informativas e indicativas, foram adotados caracteres maiúsculos e minúsculos preconizados pelo Manual de Sinalização do DNIT, o que permite que os dispositivos sejam compreendidos dentro de um tempo hábil pelo usuário.

Dessa maneira, o sinal deve ter boa visibilidade, letras e símbolos de forma, tamanho e espaçamentos adequados e mensagens curtas permitindo a rápida compreensão das mensagens por parte dos motoristas.

4.6.6 DISPOSITIVO DE CONTENÇÃO VEICULAR

Os locais indicados para implantação das defensas metálicas com delineadores trapezoidais a cada 4 m foram examinados sob a ótica do índice de necessidade de defesa, $IN \geq 120$, conforme gráfico índice de necessidade de defesa proposto pelo HRB (*Highway Research Board*), NCR nº 81 – *Determination of Guardrail need for Embankment Conditions*, e os dispositivos deverão ser posicionados em obediência às seguintes condições:

- aterros com aspectos geométricos desfavoráveis como altura elevada;
- terrenos muito íngremes após talude de aterros;
- más condições geométricas (declive conjugado com curvas horizontais acentuadas).

4.7 PROJETO DE OBRAS COMPLEMENTARES

4.7 PROJETO DE OBRAS COMPLEMENTARES

O projeto de obras complementares refere-se ao revestimento vegetal dos taludes de corte e aterro, execução de cercas, porteiras, mata-burros, parada de ônibus e indicação dos postes de energia a serem remanejados.

O revestimento vegetal indicado para a contenção dos taludes foi, para cortes e aterros, a hidrossemeadura.

As cercas a serem implantadas ao longo da faixa de domínio serão de arame farpado, quatro fios e mourões de madeira. Os mata-burros a serem implantados nos acessos às fazendas serão em perfilados de aço e as porteiras, também indicadas nos acessos às fazendas, serão de madeiras, conforme detalhe do volume 2.

4.7.1 PARADAS DE ÔNIBUS

Foram indicados quatro pontos de paradas de ônibus, sendo:

- estaca 57+0 LD/LE
- estaca 537+0 LD/LE

4.7.2 REMANEJAMENTO DE POSTES

Com a implantação da nova rodovia, será necessário o remanejamento de alguns postes, que deverá ser feito pela empresa concessionária. Segue quadro com a localização dos postes a serem remanejados.

REMANEJAMENTO DE POSTES		
LADO DIREITO	EIXO	LADO ESQUERDO
114+0	541+0	313+10
218+0	543+0	
Total 5 unidades		

4.7.3 CERCAS PROJETADAS

CERCA PROJETADA					
LADO ESQUERDO			LADO DIREITO		
INÍCIO	FINAL	EXTENSÃO	INÍCIO	FINAL	EXTENSÃO
5+15,30	206+18,19	4.021,89	5+15,30	206+18,19	4.021,89
212+18,68	571+16,98	7.178,30	212+18,68	453+0,00	4.801,32
			457+0,00	571+16,98	2.296,98
EXTENSÃO TOTAL				22.320,38 m	

4.7.4 REMOÇÃO DE CERCAS EXISTENTES

REMOÇÃO DE CERCAS EXISTENTES					
LADO DIREITO			LADO ESQUERDO		
ESTACA INICIAL	ESTACA FINAL	COMPRIMENTO	ESTACA INICIAL	ESTACA FINAL	COMPRIMENTO
5+0	19+0	280,00	5+0	72+0	1.340,00
32+0	80+10	970,00	33+15	Transversal	8,00
43+10	Transversal	2,00	43+15	Transversal	28,00
62+0	Transversal	4,00	77+0	Transversal	12,00
64+0	Transversal	4,00	112+10	114+5	35,00
84+10	86+0	30,00	114+10	116+0	30,00
90+0	103+0	260,00	132+0	169+10	750,00
106+0	162+0	1.120,00	163+0	Transversal	15,00
112+5	Transversal	9,00	180+0	208+0	560,00
123+10	Transversal	14,00	193+0	Transversal	8,00
141+10	Transversal	4,00	210+0	248+10	770,00
170+0	233+0	1+260,00	212+5	Transversal	13,00
231+0	Transversal	9,00	231+0	Transversal	10,00
234+10	286+0	1.030,00	247+0	Transversal	8,00
246+0	Transversal	5,00	270+0	316+0	920,00
294+10	295+10	20,00	315+0	Transversal	10,00
305+0	308+10	70,00	318+10	338+0	390,00
309+0	338+0	580,00	352+0	420+10	1.370,00
322+0	Transversal	12,00	363+10	Transversal	11,00
347+0	405+0	1.160,00	421+0	432+0	220,00
407+0	470+0	1.260,00	433+0	459+0	520,00
475+0	521+10	930,00	464+0	470+10	130,00
476+0	Transversal	10,00	474+10	522+10	960,00
482+15	Transversal	13,00	482+0	Transversal	9,00
496+0	Transversal	15,00	520+15	Transversal	9,00
511+0	Transversal	8,00	524+0	Transversal	25,00
529+0	542+0	260,00	528+0	540+15	255,00
536+10	Transversal	12,00	537+15	Transversal	4,00
542+5	Transversal	10,00	539+0	Transversal	5,00
546+0	571+0	500,00	542+0	557+0	300,00
546+0	Transversal	11,00	542+15	Transversal	4,00
548+15	Transversal	10,00	545+15	Transversal	3,00
549+10	Transversal	10,00	546+5	Transversal	4,00
			551+10	Transversal	8,00
			561+0	570+15	195,00
	TOTAL	9,771,51		TOTAL	8.939,00
TOTAL GERAL = 18.710,51					

4.7.5 PORTEIRAS E MATA-BURROS

PORTEIRAS E MATA BURROS	
LADO ESQUERDO	LADO DIREITO
37+10	129+0
52+0	234+0
114+5	391+15
136+15	
316+0	
561+10	
TOTAL= 9	

4.8 PROJETO DE COMPONENTE AMBIENTAL

4.8 PROJETO DE COMPONENTE AMBIENTAL

O projeto de componente ambiental do trecho 4.5 Monte Belo – Cerude – Caetés (ES-297) do Lote 04 é apresentado no VOLUME 3A – RELATÓRIO AMBIENTAL.

5. QUADRO DE QUANTIDADES E MEMÓRIAS DE CÁLCULO

5.1 QUADRO DE QUANTIDADES DE SERVIÇOS

ITEM	CÓDIGO	DESCRIÇÃO	UNIDADE	QUANTIDADE	PREÇO	
					UNIT	TOTAL
1.		ADMINISTRAÇÃO				
1. 1.	PN	Administração Local	mês	12,00		
TOTAL ITEM 1 R\$						
2.		INSTALAÇÃO DE CANTEIRO, MOBILIZAÇÃO E DESMOBILIZAÇÃO				
2. 1.	40077	Roçada mecanizada	m²	2.600,00		
2. 2.	41556 PN	Pó de pedra, fornecimento e espalhamento	m³	71,95		
2. 3.	41502	Tapume de chapa de compensado resinado esp. 6mm, 2,20 x 1,10m dispondo de abertura e pontão. Com 2,20m de altura, incl. Pintura	m	145,00		
2. 4.	40901 PN	Cerca de arame liso 4 fios com mourões cada 2,0 m, esticadores de madeira, a cada 20,0 m, inclusive transporte de mourão e arame liso	m	65,00		
2. 5.	41500	Placa de obra nas dimensões de 3,0 x 6,0 m, padrão DER-ES	m²	18,00		
2. 6.	41498	Barracão com sanitário, em chapa compensada 12 mm e pont. 8x8cm, piso cimentado e cobertura em telha de fibroc. 6mm, incl. Ponto de luz e cx. Inspeção (guarita)	m²	8,00		
2. 7.	41498	Barracão com sanitário, em chapa compensada 12 mm e pont. 8x8cm, piso cimentado e cobertura em telha de fibroc. 6mm, incl. Ponto de luz e cx. Inspeção (segurança do trabalho)	m²	20,00		
2. 8.	41498	Barracão com sanitário, em chapa compensada 12 mm e pont. 8x8cm, piso cimentado e cobertura em telha de fibroc. 6mm, incl. Ponto de luz e cx. Inspeção (almoxarifado)	m²	30,00		
2. 9.	41498	Barracão com sanitário, em chapa compensada 12 mm e pont. 8x8cm, piso cimentado e cobertura em telha de fibroc. 6mm, incl. Ponto de luz e cx. Inspeção (depósito / ferramentas)	m²	24,00		
2. 10.	41498	Barracão com sanitário, em chapa compensada 12 mm e pont. 8x8cm, piso cimentado e cobertura em telha de fibroc. 6mm, incl. Ponto de luz e cx. Inspeção (segurança do trabalho)	m²	64,00		
2. 11.	41498	Barracão com sanitário, em chapa compensada 12 mm e pont. 8x8cm, piso cimentado e cobertura em telha de fibroc. 6mm, incl. Ponto de luz e cx. Inspeção (topografia e meio ambiente)	m²	20,00		
2. 12.	41498	Barracão com sanitário, em chapa compensada 12 mm e pont. 8x8cm, piso cimentado e cobertura em telha de fibroc. 6mm, incl. Ponto de luz e cx. Inspeção (laboratório)	m²	40,00		
2. 13.	41498	Barracão com sanitário, em chapa compensada 12 mm e pont. 8x8cm, piso cimentado e cobertura em telha de fibroc. 6mm, incl. Ponto de luz e cx. Inspeção (ambulatório)	m²	56,00		
2. 14.	41530	Refeitório c/ paredes chapa de comp. 12mm e pont. 8x8cm, piso ciment. E cob. Telhas fibroc. 6mm, incl. Ponto de luz e cx. De insp. (1,21m²/func/turno)	m²	50,00		
2. 15.	41501	Rede de água c/ padrão de entrada d'água diâm. 3/4" conf. Cesan, incl. Tubos e conexões p/ aliment., distrib., extravas. E limp., cons. O padrão a 25m	m	300,00		
2. 16.	41499	Rede de esgoto, contendo fossa e filtro, incl. Tubos e conexões de ligação entre caixas, considerando distância de 25m	m	180,00		
2. 17.	41503	Rede de luz, incl. Padrão entr. Energia trifás. Cabo ligação até barracões, quadro distrib., disj. E chave de força, cons. 20m entre padrão entr. e qdgr	m	300,00		
2. 18.	41527	Reservatório de fibra de vidro de 1000 l, incl. Suporte em madeira de 7x12cm, elevado de 4m	und	1,00		
2. 19.	41529	Sanitário e vestiário de 40/60 func., c/ 33,90m², paredes chapa compens. 12mm e pont. 8x8cm, piso ciment., cobert. Telha fibroc., incl. Luz e cx. Insp	und	1,00		
2. 20.	41528	Galpão em peças de madeira 8x8cm e contravent. De 5x7cm, cobertura de telhas de fibroc. De 6mm, incl. Ponto e cabo de alimentação da máquina (oficina mecânica)	m²	100,00		
2. 21.	41528	Galpão em peças de madeira 8x8cm e contravent. De 5x7cm, cobertura de telhas de fibroc. De 6mm, incl. Ponto e cabo de alimentação da máquina (carpintaria)	m²	60,00		
2. 22.	40915 PN	Calçada de concreto fck=15 mp, camurçado c/ argam. Cimento e areia 1:4, lastro de brita e 8 cm de concreto, incl. Preparo da caixa e transp. Da brita	m²	63,00		
2. 23.	41555 PN	Sistema separador de água e óleo	und	1,00		
2. 24.	41557 PN	Canaleta de concreto retangular com grelha em barra de aço	m	10,00		

ITEM	CÓDIGO	DESCRIÇÃO	UNIDADE	QUANTIDADE	PREÇO	
					UNIT	TOTAL
2.25.		Bacia de contenção para tanques de materiais betuminosos				
2.25.1.	40360 PN	Concreto estrutural fck = 20,0 mpa, tudo incluído	m³	20,00		
2.25.2.	40313 PN	Formas planas de madeira com 04 (quatro) reaproveitamentos, inclusive fornecimento e transporte das madeiras	m²	107,28		
2.25.3.	40376	Aço ca-50, fornecimento, dobragem e colocação nas formas (preço médio das bitolas)	kg	2.700,00		
2.26.	41544	Mobilização e desmobilização de equipamentos com carreta prancha (máximo)	h	168,00		
2.27.	41545	Mobilização e desmobilização de caminhão carroceria (máximo)	h	16,00		
2.28.	41546	Mobilização e desmobilização de caminhão basculante (máximo)	h	24,00		
2.29.	41547	Mobilização e desmobilização de caminhão tanque (6.000 l) (máximo)	h	16,00		
			TOTAL ITEM 2		R\$	-
3.		TERRAPLENAGEM				
3.1.	40167	Desmatamento, destocamento e limpeza de área c/ árvores diam. até D=0,15 m	m²	114.400,00		
3.2.	40171	Destocamento de árvores D=0,15 a 0,30m	und	146,00		
3.3.	40172	Destocamento de árvores c/ diam > 0,30m	und	34,00		
3.4.	PN	Escavação, carga e transporte mat. 1.ª cat., 50<DMT<200m c/ e	m³	30.945,00		
3.5.	PN	Escavação, carga e transporte mat. 1.ª cat., 200<DMT<400m c/ e	m³	57.782,00		
3.6.	PN	Escavação, carga e transporte mat. 1.ª cat., 400<DMT<600m c/ e	m³	34.438,00		
3.7.	PN	Escavação, carga e transporte mat. 1.ª cat., 600<DMT<800m c/ e	m³	10.655,00		
3.8.	PN	Escavação, carga e transporte mat. 1.ª cat., 800<DMT<1000m c/ e	m³	26.906,00		
3.10.	PN	Escavação, carga e transporte mat. 1.ª cat., 1400<DMT<1600m c/ e	m³	7.536,00		
3.11.	PN	Escavação, carga e transporte mat. 1.ª cat., 1600<DMT<1800m c/ e	m³	5.399,00		
3.12.	PN	Escavação, carga e transporte mat. 1.ª cat., 2000<DMT<3000m c/ e	m³	23.253,00		
3.13.	PN	Escavação, carga e transporte mat. 1.ª cat., 3000<DMT<5000m c/ e	m³	13.776,00		
3.14.	PN	Escavação, carga e transporte mat. 2.ª cat., 400<DMT<600m c/ e	m³	1.529,00		
3.15.	PN	Escavação, carga e transporte 3.ª cat., 1000<DMT<1200m	m³	1.702,00		
3.16.	40724 PN	Enrocamento de pedra de mão arrumada inclusive transporte	m³	7.562,00		
3.17.	40228	Compactação de aterros a 100% proctor normal	m³	126.979,00		
3.18.	PN	Construção de corpo de aterro em rocha	m³	13.234,00		
3.19.	43340	Compactação de aterros a 100% proctor intermediário	M3	36.266,00		
3.20.	41095	Remoção de solos moles, incluindo carregamento mecânico com escavadeira hidráulica	M3	22.200,00		
			TOTAL ITEM 3		R\$	-
4.		PAVIMENTAÇÃO				
4.1.	40753	Regularização e compactação do sub-leito (100% P.I.) H-> 0,15 m	m²	117.439,43		
4.2.	40109 PN	Sub-base de solo estabilizada granulométricamente sem mistura inclusive escavação e carga	m³	17.190,96		
4.3.	41097 PN	Base solo brita, 80% em peso, inclusive fornecimento e transporte da brita	m³	22.896,55		
4.4.	40816	Imprimação, exclusive fornecimento e transporte comercial do material betuminoso	m²	87.983,04		
4.5.	40827 PN	T.S.B.D. sem capa selante, inclusive fornecimento e transporte comercial dos materiais lavagem de brita	m²	87.983,04		
4.6.	40834 PN	Capa selante (emulsão e areia) exclusive fornecimento e transporte comercial da emulsão, inclusive transporte da areia	m²	87.983,04		
4.7.		Fornecimento de materiais betuminosos				

ITEM	CÓDIGO	DESCRIÇÃO	UNIDADE	QUANTIDADE	PREÇO	
					UNIT	TOTAL
4. 7. 1.	PN	Aquisição Asfalto diluído CM-30	t	105,58		
4. 7. 2.	PN	Aquisição Emulsão asfáltica RR-1C	t	175,97		
4. 8.		Transporte de materiais betuminosos				
4. 8. 1.	PN	Transporte Asfalto diluído CM-30	t	105,58		
4. 8. 2.	PN	Transporte Emulsão asfáltica RR-1C	t	175,97		
TOTAL ITEM 4 R\$						
5.		DRENAGEM				
5. 1.	40256	Escavação Manual de Solos, em Valas em material de 1ª Categoria	m³	483,83		
5. 2.	40521	Escavação Mecânica de Valas (Material de 1ª Categoria)	m³	4.838,30		
5. 3.	PN	Compactação manual de aterro	m³	5.971,20		
5. 4.	40303	Reaterro de cavas com compactação mecânica	m³	5.971,20		
5. 5.	41095	Remoção de solos moles, incluindo carregamento mecânico com escavadeira hidráulica	m³	558,00		
5. 6.		Bueiro Tubular de Concreto com Tubos Classe CA-1.				
5. 6. 1.	40429 PN	BSTC Ø = 0,60M - CORPO (CA-1)	m	437,00		
5. 6. 2.	40530 PN	BSTC Ø 0,60m Boca.	und	35,00		
5. 6. 3.	40449 PN	BSTC Ø = 0,80M - CORPO (PA-1)	m	157,00		
5. 6. 4.	40450 PN	BSTC Ø = 0,80M - CORPO (PA-2)	m	26,00		
5. 6. 5.	40531 PN	BSTC Ø 0,80m Boca.	u	17,00		
5. 6. 6.	40453 PN	BSTC Ø = 1,00M - CORPO (PA-1)	m	92,00		
5. 6. 7.	40532 PN	BSTC Ø 1,00m Boca.	und	12,00		
5. 6. 8.	40458 PN	BSTC Ø = 1,20M - CORPO (PA-1)	m	30,00		
5. 6. 9.	40533 PN	BSTC Ø 1,20m Boca.	u	4,00		
5. 6. 10.	42735 PN	BDTC Ø = 1,00M - CORPO (PA-1)	m	31,00		
5. 6. 11.	40537 PN	BDTC Ø 1,00M - BOCA	u	4,00		
5. 6. 12.	42807 PN	BTTCC Ø = 1,00M - CORPO (PA-1)	m	80,00		
5. 6. 13.	40542 PN	BTTCC Ø 1,00M - BOCA	u	10,00		
5. 7.	PN	Berço de Concreto Armado BSTC Ø 0,60m	m	36,00		
5. 8.	40514 PN	Berço de Concreto Ciclopico BSTC Ø 0,60m	m	401,00		
5. 9.	40515 PN	Berço de Concreto Ciclopico BSTC Ø 0,80m	m	157,00		
5. 10.	40516 PN	Berço de Concreto Ciclopico BSTC Ø 1,00m	m	92,00		
5. 11.	40517 PN	Berço de Concreto Ciclopico BSTC Ø 1,20m	m	30,00		
5. 12.	40521 PN	Berço de Concreto Ciclopico BDTC Ø 1,00m	m	31,00		
5. 13.	40526 PN	Berço de Concreto Ciclopico BTTCC Ø 1,00m	m	80,00		
5. 14.	40747	Remoção de Bueiro BSTC Ø 0,60m - Corpo	m	94,00		
5. 15.	40747	Remoção de Bueiro BSTC Ø 0,80m - Corpo	m	32,00		
5. 16.	40747	Remoção de Bueiro BSTC Ø 1,00M - CORPO	m	47,00		
5. 17.		Bueiros celulares				
5. 17. 1.	40587 PN	BDCC 2,00 X 2,00 M CORPO para h <= 2,50 m	m	35,00		
5. 17. 2.	40621 PN	BDCC 2,00 X 2,00 M BOCA	und	4,00		
5. 17. 3.	40591 PN	BDCC 3,00 X 3,00 M CORPO PROJETO DNIT PARA H <= 2,50 M	m	12,00		

ITEM	CÓDIGO	DESCRIÇÃO	UNIDADE	QUANTIDADE	UNIT	PREÇO	
						TOTAL	TOTAL
5.17.	4.	40625 PN	BDCC 3,00 X 3,00 BOCA	u	2,00		
5.18.		40724 PN	Enrocamento de pedra de mão arrumada, inclusive transporte	m³	670,00		
5.19.		40697 PN	Valeta de Proteção de Corte Tipo DR.VPC-01	m	2.860,00		
5.20.		40699 PN	Valeta de proteção de corte revestida em concreto VPC-03.	m	3.760,00		
5.21.		40698 PN	Valeta de Proteção de Aterro Tipo DR.VPA-01.	m	2.000,00		
5.22.		40696 PN	Valeta de Proteção de Aterro Tipo DR.VPA-02.	m	1.010,00		
5.23.		PN	Sarjeta de Concreto em Aterro Tipo DR.SCA. "X"/"Y". L=80 TIPO 50/10	m	2.904,00		
5.24.		PN	Sarjeta de Concreto em Aterro Tipo DR.SCA. "X"/"Y". L =80, TIPO 50/15	m	1.450,00		
5.25.		PN	Sarjeta de Concreto em Corte Tipo DR.SCC. "X"/"Y" L =80, TIPO 70/10	m	3.620,00		
5.26.		PN	Sarjeta de Concreto em Corte Tipo DR.SCC. "X"/"Y" L =80, TIPO 70/15	m	1.510,00		
5.27.		PN	Sarjeta de Concreto em Corte Tipo DR.SCC. "X"/"Y" L =80, TIPO 70/20	M	1.800,00		
5.28.		PN	Sarjeta de Concreto em Corte Tipo DR.SCC. "X"/"Y" L =80, TIPO 70/30	M	490,00		
5.29.		PN	Sarjeta de Concreto em Corte Tipo DR.SCC. "X"/"Y" L =100, TIPO 90/30	M	230,00		
5.30.		40661 PN	Meio Fio de Concreto MFC-01 Padrão DNIT	m	319,00		
5.31.		40689 PN	Saída D'Água de Concreto em Corte Tipo DR.SDC01.	und	35,00		
5.32.		40690 PN	Saída D'Água de Concreto em Aterro Tipo DR.SDA01.	und	36,00		
5.33.		40691 PN	Saída D'Água de Concreto em Aterro Tipo DR.SDA02.	und	5,00		
5.34.		PN	Canal para Saída D'Água de Corte - Tipo DR.SDC-01	m	175,00		
5.35.		PN	Descida D'Água Concreto em Corte em Degraus Tipo DR.DCD-01. L= 0,60	m	23,00		
5.36.		PN	Descida D'Água Concreto em Corte em Degraus Tipo DR.DCD-02. L= 0,60	m	96,00		
5.37.		PN	Descida D'Água Concreto em Aterro Tipo DR.DSA01.L = 0,60	m	88,00		
5.38.		PN	Descida D'Água Concreto em Aterro Tipo DR.DSA01A. L = 0,90	m	45,00		
5.39.		PN	Descida D'Água Concreto em Aterro em Degraus, L = 1,10 Tipo DR.DSA-03.	m	12,00		
5.40.		PN	Descida D'Água Concreto em Aterro em Degraus, L = 1,10 Tipo DR.DSA-03A.	m	183,00		
5.41.		PN	Soleira de Dispersão para Descida D'água em Aterro, Tipo DSA-01, L=0,60m	und	25,00		
5.42.		PN	Soleira de Dispersão para Descida D'água em Aterro, Tipo DSA-01A, L=0,90m	und	6,00		
5.43.		PN	Soleira de Dispersão para Descida D'água, tipo DSA03, L=1,10m	und	3,00		
5.44.		PN	Soleira de Dispersão para Descida D'água, tipo DSA03A, L=1,10m	und	8,00		
5.45.		40677 PN	Dispersor para Descida D'água DR.DSA - 01	und	25,00		
5.46.		40679 PN	Dispersor para Descida D'água DR.DSA - 01A	und	6,00		
5.47.		40682 PN	Dispersor para Descida D'água L = 1,10M, TIPO DR.DSA-03	und	3,00		
5.48.		40685 PN	Dispersor para Descida D'água L = 1,10M, TIPO DR.DSA-03A	und	8,00		
5.49.		40734 PN	Dissipador tipo DEB-03	u	17,00		
5.50.		40735 PN	Dissipador tipo DEB -04	u	9,00		
5.51.		40736 PN	Dissipador tipo DEB -05	u	5,00		
5.52.		40739 PN	Dissipador tipo DEB -08	u	2,00		
5.53.		PN	Caixa col. simples em concreto DR.CX-01, p/BSTC 0,60 c/alt 1,60 < h menor ou igual a 2,00m	und	19,00		
5.54.		PN	Caixa col. simples em concreto DR.CX-01, p/BSTC 0,60 c/alt 2,40 < h menor ou igual a 2,80m	und	5,00		
5.55.		PN	Caixa col. simples em concreto DR.CX-01, p/BSTC 0,80 c/alt 1,60 < h menor ou igual a 2,00m	und	3,00		
5.56.		PN	DPS-08 sem selo padrão, DNIT com 0,50x1,50 m e material drenante (brita) envolvido com manta não tecida, e tubo (PEAD) perfurado de Ø 200 mm.	m	3.529,00		
5.57.		PN	Dreno Profundo de Corte em Rocha tipo Dr.DPR, inclusive escavação	m	220,00		

ITEM	CÓDIGO	DESCRIÇÃO	UNIDADE	QUANTIDADE	PREÇO	
					UNIT	TOTAL
5. 58.	PN	Dreno Profundo de Areia s/ Selo Tipo DPS - 02, C/ 0,50 X 1,50m e Tubo PEAD 200,0mm Perfurado Encamisado com Manta Não Tecida	m	640,00		
5. 59.	40655 PN	Terminal de Dreno Profundo Tipo BSD-01	und	22,00		
5. 60.	40143 PN	Colchão drenante de brita	m³	528,00		
			TOTAL ITEM 5		R\$	-
6.						
OBRAS COMPLEMENTARES						
6. 1.	40910 PN	Abrigo de ônibus - rodovia rural - 3,40 m x 6,00 m	und	4,00		
6. 2.	41365 PN	Cerca de arame farpado 4 fios com mourões, a cada 2,5 m, estecedores de madeira a cada 60,0m, inclusive transporte de arame farpado e mourão	m	22.320,38		
6. 3.	40909 PN	Porteira, confecção e colocação, inclusive fornecimento e transporte da madeira e chapa de aço	und	9,00		
6. 4.	PN	Remoção de cerca	m	18.710,50		
6. 5.	40908 PN	Mata Burro	und	9,00		
			TOTAL ITEM 6		R\$	-
7.						
SINALIZAÇÃO						
7. 1.	40929 PN	Defensa metálica (1 lâmina com espessura -> 3 mm), fornecimento e colocação	m	1.630,00		
7. 2.	41526 PN	Pintura acrílica sobre capa asfáltica	m²	4.491,00		
7. 3.	42524	Pintura de setas e zebados em material termoplástico - 5 anos (por extrusão)	m²	160,00		
7. 4.	40936	Sinalização vertical com chapa revestida em película, inclusive suporte em madeira	m²	195,00		
7. 5.	40934	Tacha refletiva birrefletorizada, fornecimento e aplicação	und	7.400,00		
7. 7.	40935	Tachão refletivo birrefletorizado, fornecimento e aplicação	und	8,00		
7. 8.	PN	Cilindro Delineador flexível refletivo preto e amarelo	und	4,00		
7. 9.	PN	Película refletiva para defesa metálica	und	408,00		
			TOTAL ITEM 7		R\$	-
8.						
PROTEÇÃO AMBIENTAL						
8. 1.	PN	Conformação das caixas de empréstimo , passivos e jazidas	m²	5.679,00		
8. 2.	PN	Estocagem da camada vegetal de caixas de empréstimo e jazidas (incluindo todas áreas trabalhadas no bordo da rodovia)	m²	117.179,00		
8. 3.	PN	Reposição de camada vegetal em caixas de empréstimo e jazidas (incluindo todas as áreas trabalhadas no bordo da rodovia)	m²	89.179,00		
8. 4.	PN	Revestimento vegetal com hidrossemeadura com coveamento	m²	103.772,00		
8. 5.	PN	Revestimento vegetal com hidrossemeadura sem coveamento	m²	9.859,00		
8. 6.	PN	Plantio de árvores com fornecimento de mudas, inclusive adubação e transporte	und	106,00		
8. 7.	40900 PN	Cerca de arame farpado, tipo OC.CA-01	m	300,00		
8. 8.	40102 PN	Revestimento vegetal com gramas em placas	m²	153,00		
8. 9.	42041 PN	Barreira de siltagem com escoras de eucalipto, diâm. 0,10m e a altura 1,60m, espaçadas a cada 2,0 m, 1 reaproveitamento	m	100,00		
			TOTAL ITEM 8		R\$	-
			TOTAL GERAL		R\$	-

5.2 QUADRO-RESUMO DAS DISTÂNCIAS DE TRANSPORTES

RESUMO DE DISTÂNCIAS DE TRANSPORTES											
RODOVIA: MUNICIPAL						LOTE: 4					
TRECHO: 4.5 - MONTE BELO - CERUDE - ES-297 (CAETÉS)											
SERVIÇO	MATERIAL	PERCURSO			TRANSPORTE LOCAL (DMT em km)			TRANSPORTE COMERCIAL (DMT em km)			
		ORIGEM	DESTINO	NP	P	TOTAL	NP	P	TOTAL		
Sub-base	Cacalho de Quartzo	Jazida J-10 (Mleirinho)	Pista	15,69	-	15,69	-	-	-	-	
Base	Mistura de 80% de Brita Graduada + 20% de Argila dos Empreósitos	Pedreira P-1 (Ultramar)	Pista	-	-	-	11,64	24,30	35,94	-	
		Empreósito EC-7	Pista	1,46	-	1,46	-	-	-	-	
Imprimação	ADP CM-30	Duque de Caxias/RJ	Tanques	-	-	-	14,78	396,30	411,08	-	
		Tanques	Pista	3,71	-	3,71	-	-	-	-	
Tratamento Superficial Duplo	Brita	Pedreira P-1 (Ultramar)	Pista	-	-	-	11,66	24,30	35,96	-	
		Rio de Janeiro/RJ	Tanques	-	-	-	14,78	401,30	416,08	-	
	Emulsão RR-1C	Tanques	Pista	3,71	-	3,71	-	-	-	-	
		Areal A-3 (Valmir)	Pista	-	-	-	13,96	47,70	61,66	-	
Capa Selante	Emulsão RR-1C	Rio de Janeiro/RJ	Tanques	-	-	-	14,78	401,30	416,08	-	
		Tanques	Pista	3,71	-	3,71	-	-	-	-	
	Cimento	Cachoeiro de Itapemirim/ES	Cachoeiro de Obras	Canteiro de Obras	-	-	-	14,78	52,30	67,08	-
			Pista	-	-	-	11,52	52,30	63,82	-	
	Areia	Areal A-3 (Valmir)	Cachoeiro de Obras	Canteiro de Obras	-	-	-	17,16	47,70	64,86	-
			Pista	-	-	-	13,90	47,70	61,60	-	
	Brita	Pedreira P-1 (Ultramar)	Cachoeiro de Obras	Canteiro de Obras	-	-	-	14,78	24,30	39,08	-
			Pista	-	-	-	11,60	24,30	35,90	-	
	Diversos	Tubos Pré-Moldados	Cachoeiro de Itapemirim/ES	Pista	-	-	-	11,52	52,30	63,82	-
			Cachoeiro de Itapemirim/ES	Pista	-	-	-	11,52	52,30	63,82	-
Gramma		Presidente Kennedy	Pista	-	-	-	-	25,00	25,00	-	
		Cachoeiro de Itapemirim/ES	Pista	-	-	-	11,52	52,30	63,82	-	
Mourão de madeira		Cachoeiro de Itapemirim/ES	Pista	-	-	-	11,52	52,30	63,82	-	
		Cachoeiro de Itapemirim/ES	Pista	-	-	-	11,52	52,30	63,82	-	
Diversos	Trilho usado	Serra/ES	Pista	-	-	-	11,52	182,00	193,52	-	
		Rio de Janeiro/RJ	Pista	-	-	-	11,52	401,30	412,82	-	
	Chapa de Aço	Cachoeiro de Itapemirim/ES	Pista	-	-	-	11,52	52,30	63,82	-	
		Cachoeiro de Itapemirim/ES	Pista	-	-	-	11,52	52,30	63,82	-	
	Defensa Metálica	Cachoeiro de Itapemirim/ES	Pista	-	-	-	11,52	52,30	63,82	-	
		Cachoeiro de Itapemirim/ES	Pista	-	-	-	11,52	52,30	63,82	-	
Diversos	Saco Propileno	Cachoeiro de Itapemirim/ES	Pista	-	-	-	11,52	52,30	63,82	-	
		Cachoeiro de Itapemirim/ES	Pista	-	-	-	11,52	52,30	63,82	-	
	Bloco de Alvearia	Cachoeiro de Itapemirim/ES	Pista	-	-	-	11,52	52,30	63,82	-	
		Cachoeiro de Itapemirim/ES	Pista	-	-	-	11,52	52,30	63,82	-	
Diversos	Tinta	Cachoeiro de Itapemirim/ES	Pista	-	-	-	11,52	52,30	63,82	-	
		Cachoeiro de Itapemirim/ES	Pista	-	-	-	11,52	52,30	63,82	-	
Diversos	Geotêxtil	Cachoeiro de Itapemirim/ES	Pista	-	-	-	11,52	52,30	63,82	-	
		Cachoeiro de Itapemirim/ES	Pista	-	-	-	11,52	52,30	63,82	-	

Observações:

- Canteiro de obras e tanques de estocagem de materiais betuminosos (emulsão RR-1C e ADP CM-30) instalados em uma área localizada entre as estações 448+10,00 e 455+10,00, lado esquerdo, às margens da rodovia.

6. DIAGRAMA DE LOCALIZAÇÃO DAS FONTES DE
MATERIAIS PARA PAVIMENTAÇÃO

LINEAR DE FONTES DE MATERIAIS DE CONSTRUÇÃO

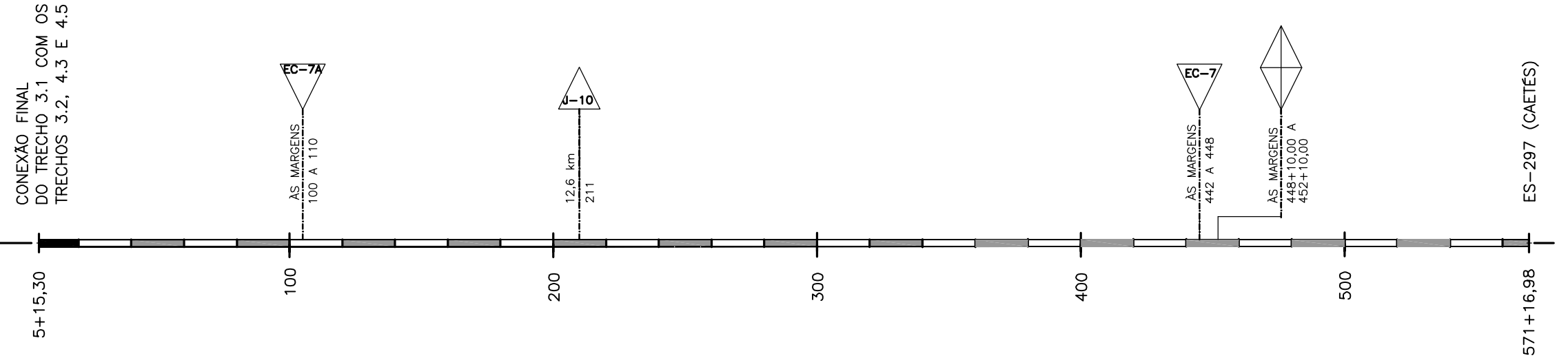
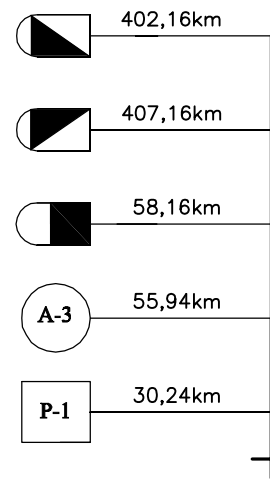

CONVENÇÕES:

- JAZIDA DE SOLO INDICADA
- PEDREIRA INDICADA
- AREAL INDICADO
- EMPRÉSTIMO INDICADO
- FABRICA DE CIMENTO
- ADP CM-30
- EMULSÃO RR-21
- CANTEIROS DE OBRAS E TANQUES DE ESTOCAGEM DE MATERIAIS BETUMINOSOS

RESUMO DE DISTÂNCIAS DE TRANSPORTES

SERVIÇO	MATERIAL	PERCURSO		TRANSPORTE LOCAL (DMT em km)			TRANSPORTE COMERCIAL (DMT em km)		
		ORIGEM	DESTINO	NP	P	TOTAL	NP	P	TOTAL
		SUB-BASE	CASCALHO DE QUARTZO	JAZIDA J-10 (MINEIRINHO)	PISTA	15,69	-	15,69	-
BASE	MISTURA DE 80% DE BRITA GRADUADA + 20% DE ARGILA DOS EMPRÉSTIMOS	PEDREIRA P-1 (ULTRAMAR)	PISTA	-	-	-	11,64	24,30	35,94
		EMPRÉSTIMO EC-7A / EC-7	PISTA	1,46	-	1,46	-	-	-
IMPRIMAÇÃO	ADP CM-30	DUQUE DE CAXIAS / RJ	TANQUES	-	-	-	14,78	396,30	411,08
		TANQUES	PISTA	3,71	-	3,71	-	-	-
TRATAMENTO SUPERFICIAL DUPLO	BRITA	PEDREIRA P-1 (ULTRAMAR)	PISTA	-	-	-	11,66	24,30	35,96
	EMULSÃO RR-1C	RIO DE JANEIRO / RJ	TANQUES	-	-	-	14,78	401,30	416,08
		TANQUES	PISTA	3,71	-	3,71	-	-	-
CAPA DE SELANTE	AREIA	AREAL A-3 (VALMIR)	PISTA	-	-	-	13,96	47,70	61,66
	EMULSÃO RR-1C	RIO DE JANEIRO / RJ	TANQUES	-	-	-	14,78	401,30	416,08
		TANQUES	PISTA	3,71	-	3,71	-	-	-
DIVERSOS	CIMENTO	CACHOEIRO DE ITAPEMIRIM / ES	CANTEIRO DE OBRAS	-	-	-	14,78	52,30	67,08
			PISTA	-	-	-	11,52	52,30	63,82
	AREIA	AREAL A-3 (VALMIR)	CANTEIRO DE OBRAS	-	-	-	17,16	47,70	64,86
			PISTA	-	-	-	13,90	47,70	61,60
	BRITA	PEDREIRA P-1 (ULTRAMAR)	CANTEIRO DE OBRAS	-	-	-	14,78	24,30	39,08
			PISTA	-	-	-	11,60	24,30	35,90

OBSERVAÇÃO:
 - CANTEIRO DE OBRAS E TANQUES DE ESTOCAGEM DE MATERIAIS BETUMINOSOS (EMULSÃO RR-1C E ADP CM-30) INSTALADOS EM UMA ÁREA LOCALIZADA ENTRE AS ESTACAS 448+10,00 E 455+10,00, LADO ESQUERDO, ÀS MARGENS DA RODOVIA.

OBSERVAÇÕES:
 - DESENHO SEM ESCALAS



RT. _____	CONTRATO N.º _____	DATA _____
CREA. _____	DESENHO N.º _____	Revisão _____
Supervisor CREA: _____	Eng.º Proj. CREA: _____	



PREFEITURA MUNICIPAL DE PRESIDENTE KENNEDY – ES ADMINISTRAÇÃO AMANDA QUINTA RANGEL SECRETARIA MUNICIPAL DE OBRAS	
RODOVIA MUNICIPAL LOTE 04 TRECHO 4.5 – Monte Belo – Cerude – Caetés (ES-297)	PROJETO DE PAVIMENTAÇÃO LINEAR DE FONTES DE MATERIAIS DE CONSTRUÇÃO
FOLHA: PV-040	

7. PLANO DE EXECUÇÃO DAS OBRAS

7. PLANO DE EXECUÇÃO DAS OBRAS

7.1 FATORES CONDICIONANTES

7.1.1 LOCALIZAÇÃO

O projeto da rodovia se inicia na estaca 5+15,30, conexão com os trechos 3.1, 3.2 e 4.3, identificada pelas coordenadas N=7664368.6808 e E=282254.9348 e término na estaca 571+16,98 identificada pelas coordenadas N=7657205,2920 e E=276749,7998. Considerando a interrupção do trecho entre as estacas 206+18,19 a 212+18,68, compreendida na interseção do trecho 4.2, perfaz-se uma extensão de 11.201,19 m.

O município de Presidente Kennedy está a uma distância de 160 km de Vitória e as principais ligações do município à capital do Espírito Santo são as rodovias BR-101, BR-262 e pela rodovia do Sol.

Sua população estimada em 2014 pelo IBGE era de 11.221 habitantes. Ainda segundo dados do IBGE o município conta com 10 estabelecimentos de saúde públicos municipais além de bancos e uma pequena rede hoteleira.

O fornecimento de energia elétrica é de responsabilidade da EDP Escelsa e a captação e distribuição de água são de responsabilidade da Companhia Espírito Santense de Saneamento – Cesan.

A velocidade diretriz, que definiu os parâmetros para elaboração do projeto geométrico, foi de 60 km/hora.

7.1.2 CARACTERÍSTICAS CLIMÁTICAS

a) *Clima*

A rodovia projetada atravessa uma área da bacia dos vales do rio Preto, verificando-se que a vegetação predominante é composta de cerrado, floresta estacional e matas artificiais. Segundo a classificação de Wladimir Koppen, a região de projeto possui clima do tipo AW, tropical de altitude com chuvas de verão de inverno seco variando de 4 a 5 meses, e precipitação média anual de 1.062,7 mm.

b) *Temperatura*

A influência tropical que predomina na região do trecho em estudo apresenta temperaturas médias anuais oscilando entre 26,5° e 25,2°C, tendo duas estações distintas: o inverno, mais frio e seco, e o verão, morno e chuvoso. A temperatura máxima anual é de 30,1°C, média anual é de 23,7°C, e mínima anual é de 19,5°C.

c) *Pluviometria*

Pelos registros pluviométricos da estação de Itapemirim-ES, observa-se a existência de dois períodos distintos: um seco, de maio a setembro, e outro chuvoso, de outubro a janeiro, com maior incidência de chuva nos meses de novembro e dezembro. Os meses de fevereiro a abril são de transição entre o período seco e chuvoso. A precipitação média anual é de 1.108,7 mm, com 91 dias de chuva, em média durante o ano.

7.1.3 APOIO LOGÍSTICO

A cidade de Presidente Kennedy é servida de água tratada pela concessionária Cesan e energia elétrica pela Escelsa. Os serviços disponíveis nesta cidade também atendem as demandas relacionadas com saúde, comunicação, sistema bancário, moradia, etc., e à disponibilidade de mão-de-obra não qualificada.

A cidade de Cachoeiro do Itapemirim é um centro de comércio muito ativo, capaz de suprir as necessidades de grande gama de materiais de construção e mão-de-obra qualificada. Os serviços disponíveis nesta cidade também atendem satisfatoriamente as demandas relacionadas com saúde, comunicação, sistema bancário, moradia, etc.

Equipamentos mais sofisticados podem ser adquiridos em Vitória, capital do Espírito Santo e os materiais asfálticos na refinaria de Duque de Caxias (Reduque), na baixada fluminense.

7.1.4 ACESSOS

O município de Presidente Kennedy está a uma distância de 160 km de Vitória, sendo 20 km pela ES-162, 125 km pela BR-101 e 15 km pela BR-262.

7.1.5 SITUAÇÃO ATUAL

Embora seja uma estrada não pavimentada em leito natural, é um segmento que dá condições de tráfego o ano inteiro, inclusive no período de chuvas. A plataforma é irregular e as condições de drenagem são aquelas características de estradas não projetadas, ou sejam, possuem dispositivos de drenagem precários.

7.2 CRONOGRAMA DE EXECUÇÃO DOS SERVIÇOS

A seguir é apresentado o cronograma físico de execução das obras de implantação e pavimentação do trecho 4.5 – Monte Belo – Cerude – Caetés (ES-297).

CRONOGRAMA FÍSICO DE EXECUÇÃO DOS SERVIÇOS

Rodovia: Municipal de Presidente Kennedy

Trecho: 4.5 MONTE BELO - CERUDE - CAETÉS (ES-297)

Extensão: 11,2 km

Serviço: Implantação de Rodovia

DESCRIÇÃO DOS SERVIÇOS	MESES												
	1	2	3	4	5	6	7	8	9	10	11	12	
ADMINISTRAÇÃO LOCAL	█												
INSTALAÇÃO DE CANTEIRO, MOBILIZAÇÃO E DESMOBILIZAÇÃO	█											█	
TERRAPLENAGEM													
PAVIMENTAÇÃO													
OBRAS DE-ARTE CORRENTES E DRENAGEM													
SINALIZAÇÃO													
OBRAS COMPLEMENTARES													
PROTEÇÃO AMBIENTAL													

7.3 PLANO DE ATAQUE À OBRA

7.3.1 PERÍODO DE CONSTRUÇÃO

De acordo com análise das condições climáticas regionais, avaliou-se que o prazo de execução das obras de implantação e pavimentação do trecho em questão será de 12 meses conforme cronograma apresentado anteriormente.

7.3.2 TRÁFEGO

De acordo com os estudos de tráfego realizados, verifica-se que a rodovia municipal em questão possui a seguinte composição percentual de tráfego.

COMPOSIÇÃO PERCENTUAL DO TRÁFEGO		ANO DE: 2014
Veículo/Tipo	VMDAT	Percentual (%)
Moto	67	47,52
Passeio + Utilitário	49	34,75
Ônibus	11	7,8
Carga	14	9,93
Total	141	100.00

7.3.3 CAMINHOS DE SERVIÇO

Não haverá necessidade de abertura de caminhos de serviço junto à rodovia, uma vez que ao longo da mesma já existem diversas vias de tráfego abertas.

7.3.4 RELAÇÃO DE INSTALAÇÕES E EQUIPAMENTO MÍNIMO

No momento em que forem iniciados os serviços de construção, deverão estar prontas as instalações para apoio da obra, as quais deverão constar no mínimo de:

- escritório/residência para a coordenação;
- laboratório de solos;
- laboratório de asfalto;
- laboratório de concreto;
- oficina;
- almoxarifado.

8. RELAÇÃO DOS PROFISSIONAIS E DECLARAÇÕES

8. RELAÇÃO DOS PROFISSIONAIS E DECLARAÇÕES

Os profissionais abaixo e a empresa ENECON S.A. – Engenheiros e Economistas Consultores, aqui representada pelos seus responsáveis técnicos, declaram que calcularam e verificaram os quantitativos relativos aos PROJETOS EXECUTIVOS DE ENGENHARIA CIVIL PARA MELHORIAS OPERACIONAIS E PAVIMENTAÇÃO DE RODOVIA VICINAL MUNICIPAL DO TRECHO 4.5: MONTE BELO – CERUDE – CAETÉS (ES-297), EXTENSÃO de 11,2 km, LOTE 04,, NO MUNICÍPIO DE PRESIDENTE KENNEDY-ES, pelos quais assumem total responsabilidade.

Responsáveis Técnicos:

Engenheiro Civil Antonio Marcello de Araujo Salgado – Crea-RJ 7.456/D
Engenheiro Civil Dilio Rodrigues – Crea-MG 16.546/D
Engenheiro Civil e Eletrotécnico Elzo Jorge Nassaralla – Crea-MG 2.528/D
Engenheiro Civil Gilberto Erly Mentz – Crea-RS 53.340/D
Engenheiro Civil José Roberto Rauber – Crea-RS 8.433/D
Engenheiro Civil Marcelo Rodriguez Menezes – Crea-RS 114.413/D
Engenheiro Civil e Agrimensor Marcos Horta Maia – Crea-MG 80.697/D
Engenheiro Civil Messias Rodarte Filho – Crea-MG 4.418/D
Engenheira Civil Silvia Orsini Rodarte Ferreira – Crea-MG 65.086/D

Responsáveis pelos Estudos e Projetos:

Coordenador

Engenheiro Civil e Eletrotécnico Elzo Jorge Nassaralla – Crea-MG 2.528/D
Engenheiro Civil José Roberto Rauber – Crea-RS 8.433/D
Engenheiro Civil Marcelo Rodriguez Menezes – Crea-RS 114.413/D
Engenheiro Civil e Agrimensor Marcos Horta Maia – Crea-MG 80.697/D
Engenheiro Civil Rodrigo Fidelis Viana de Oliveira – Crea-MG 88.612/D

Projeto: Estudo de Traçado, Estudos Topográficos, Projeto Geométrico, Projeto de Terraplenagem, Projeto de Sinalização e Segurança Viária, Projeto de Obras Complementares e Projeto de Interseção

Engenheiro Civil Antonio Marcello de Araujo Salgado – Crea-RJ 7.456/D
Engenheiro Civil Fernando Otávio Cancado Xavier – Crea-MG 40.113/D
Engenheiro Civil João Bosco Barra – Crea-MG 52.432/D
Engenheiro Civil Marcelo Rodriguez Menezes – Crea-RS 114.413/D
Engenheiro Civil Marcos Antônio de Oliveira – Crea-MG 92.477/D
Engenheira Civil Michelle Aline Nascimento Silva – Crea-MG 111.877/D

Projeto: Estudos Hidrológicos, Projeto de Drenagem e Obras-de-Arte Correntes

Engenheira Civil Cláudia Splett – Crea-RS 87.273/D
Engenheiro Civil Dino Zaccolo – Crea-RS 1.783/D
Engenheiro Civil Marco Antônio Jardim Thees – Crea-MG 75.357/D
Engenheira Civil Maria Stella Costa Mattos Migliori – Crea-MG 73.995/D

Projeto: Estudos Geológicos, Geotécnicos e Projeto de Pavimentação

Geólogo Arnaldo Roberto de Brum – Crea-RS 5.991/D
Geólogo Osmar Domingos Leão – Crea-MG 4.495/D
Engenheiro Civil Luiz Alberto Schmidt – Crea-RS 2.561/D
Engenheiro Civil Messias Rodarte Filho – Crea-MG 4.418/D
Engenheiro Civil Rodrigo Fidelis Viana de Oliveira – Crea-MG 88.612/D
Engenheiro Civil Walker Gonzaga da Silveira – Crea-MG 60.416/D

Projeto: Estudos de Tráfego e Projeto de Desapropriação

Engenheiro Civil Carlos Roberto Teles Fernandes – Crea-MG 67.380/D
Engenheiro Civil e Agrimensor Marcos Horta Maia – Crea-MG 80.697/D
Engenheira Civil Michelle Aline Nascimento Silva – Crea-MG 111.877/D

Projeto: Estudos e Projetos Ambientais

Engenheira Agrônoma Alexandra Minossi de Lemos – Crea-RS 179.427/D
Geólogo Arnaldo Roberto de Brum – Crea-RS 5.991/D
Engenheiro Civil Gilberto Eryl Mentz – Crea-RS 53.340/D
Engenheiro Ambiental Gustavo Vinicius Kaufmann – Crea-RS 193.294/D
Geógrafa Ivete de Paula Teles – Crea-MG 114.775/D
Biólogo Luiz Henrique Orsini Rodarte – CRBio 16.400/4-D
Bióloga Marcela Bruxel – CRBio 53.230 RS
Geólogo Osmar Domingos Leão – Crea-MG 4.495/D
Engenheira Ambiental Rachel Cristina Talin Ruas – Crea-MG 96.390/D

Responsáveis técnicos:



ANTONIO MARCELLO DE ARAUJO SALGADO

RESPONSÁVEL TÉCNICO

CREA-RJ 7.456/D



DILIO RODRIGUES

RESPONSÁVEL TÉCNICO

CREA-MG16.546/D



EZEJO JORGE NASSARALLA

RESPONSÁVEL TÉCNICO

CREA-MG 2.528/D



GILBERTO ERLY MENTZ

RESPONSÁVEL TÉCNICO

CREA-RS 53.340/D



JOSE ROBERTO RAUBER

RESPONSÁVEL TÉCNICO

CREA-RS 8.433/D



MARCELO RODRIGUEZ MENEZES

RESPONSÁVEL TÉCNICO

CREA-RS 114.413/D



MARCOS HORTA MAJA

RESPONSÁVEL TÉCNICO

CREA-MG 80.697/D



MESSIAS RODARTE FILHO

RESPONSÁVEL TÉCNICO

CREA-MG 4.418/D



SILVIA ORSINI RODARTE FERREIRA

RESPONSÁVEL TÉCNICO

CREA-MG 65.086/D

Responsáveis pelos Estudos e Projetos:



ALEXANDRA MINOSSI DE LEMOS

CREA-RS 179.427/D



ANTONIO MARCELLO DE ARAÚJO SALGADO

CREA-RJ 7.456/D

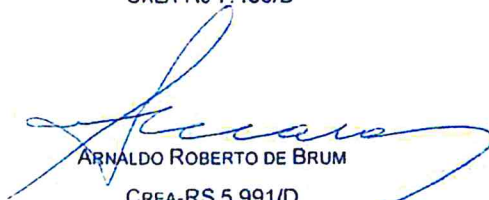

ARNALDO ROBERTO DE BRUM

CREA-RS 5.991/D

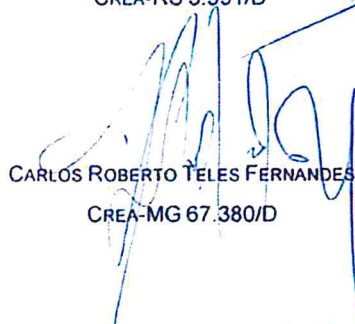

CARLOS ROBERTO TELES FERNANDES

CREA-MG 67.380/D



CLAUDIA SPLETT

CREA-RS 87.273/D

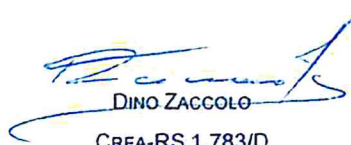

DINO ZACCOLO

CREA-RS 1.783/D



ELZO JORGE NASSARALLA

CREA-MG 2.528/D



FERNANDO OTÁVIO CANCELADO XAVIER

CREA-MG 40.113/D

GILBERTO ERLY MERTZ
CREA-RS 53.340/D

GUSTAVO VINICIUS KAUFMANN
CREA-RS 193.294/D

IVETE DE PAULA TELES
CREA-MG 114.775/D

JOÃO BOSCO BARRA
CREA-MG 52.432/D

JOSE ROBERTO RAUBER
CREA-RS 8.433/D

LUIZ ALBERTO SCHMIDT
CREA-RS 2.561/D

LUIZ HENRIQUE OBSINI RODARTE
CRBio 16.400/4-D

MARCELA BRUXEL
CRBio 53.230 RS

MARCELO RODRIGUES MENEZES
CREA-RS 114.413/D

MARCO ANTONIO JARDIM THEES
CREA-MG 75.357/D



MARCOS ANTONIO DE OLIVEIRA
CREA-MG 92.477/D

MARCOS HORTA MAIA
CREA-MG 80.697/D

MARIA STELLA COSTA MATTOS MIGLIORI
CREA-MG 73.995/D

MESSIAS RODARTE FILHO
CREA-MG 4.418/D

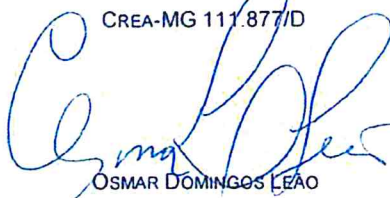
MICHELLE ALINE NASCIMENTO SILVA
CREA-MG 111.877/D

OSMAR DOMINGOS LEÃO
CREA-MG 4.495/D



RACHEL CRISTINA TALIN RUAS

CREA-MG 96.390/D



RODRIGO FIDELIS VIANA DE OLIVEIRA

CREA-MG 88.612/D



SILVIA ORSINI RODARTE FERREIRA

CREA-MG 65.086/D



WALKER GONZAGA DA SILVEIRA

CREA-MG 60.416/D

9. ANOTAÇÃO DE RESPONSABILIDADE TÉCNICA (ARTS)
DOS PROFISSIONAIS



Anotação de Responsabilidade Técnica - ART
Lei nº 6.496, de 7 de dezembro de 1977

Conselho Regional de Engenharia e Agronomia de Minas Gerais

CREA-MG

Via do Contratante
 Página 1/1

ART de Obra ou Serviço
14201400000002029270
 CORRESPONSÁVEL À ART
14201400000002024392

1. Responsável Técnico

ALEXANDRA MINOSSI DE LEMOS

Título profissional:
ENGENHEIRO AGRONOMO;

RNP: 2209718210

Registro: 08.0.0000179427

Empresa contratada:
ENECON S/A - ENGENHEIROS E ECONOMISTAS CONSULTORES

Registro: 5339

2. Dados do Contrato

Contratante: **PREFEITURA MUNICIPAL DE PRESIDENTE KENNEDY**
 Logradouro: **RUA ÁTILA VIVACQUA**

CNPJ: 27.165.703/0001-26
 Nº: 000079

Cidade: **PRESIDENTE KENNEDY**

Bairro: **CENTRO**
 UF: **ES**

CEP: 29350000

Contrato: 000167/2014

Celebrado em: 09/07/2014

Valor: 2.303.048,00

Tipo de contratante: **PESSOA JURÍDICA DE DIREITO PRIVADO**

3. Dados da Obra/Serviço

Logradouro: **RODOVIA ROD MUNICIPAL, DIVERSOS TRECHOS**

Nº: 000000

Cidade: **PRESIDENTE KENNEDY**

Bairro:
 UF: **ES**

CEP: 29350000

Data de início: 18/08/2014 Previsão de término: 18/08/2015

Finalidade: **OUTRO**

Proprietário: **PREFEITURA MUNICIPAL DE PRESIDENTE KENNEDY**

CNPJ: 27.165.703/0001-26

4. Atividade Técnica

1 - CONSULTORIA

Quantidade: Unidade:

ESTUDO, TRANSPORTES, RODOVIAS (ESTRADAS)

42.50 km

PROJETO, TRANSPORTES, RODOVIAS (ESTRADAS)

42.50 km

Após a conclusão das atividades técnicas o profissional deverá proceder a baixa desta ART

5. Observações

PROJ. EXEC ENG P/ MELHORIAS OPERACIONAIS E PAV DE ROD VICINAIS EM VARIOS TRECHOS, NESTE MUNICIPIO...

6. Declarações

7. Entidade de Classe

SOCIEDADE MINEIRA DE ENGENHEIROS-SME

8. Assinaturas

Declaro serem verdadeiras as informações acima

_____, de _____ de _____
Alexandra Minossi de Lemos
ALEXANDRA MINOSSI DE LEMOS RNP: 2209718210

PREFEITURA MUNICIPAL DE PRESII CNPJ: 27.165.703/0001-26

9. Informações

- A ART é válida somente quando quitada, mediante apresentação do comprovante do pagamento ou conferência no site do Crea.
 - A autenticidade deste documento pode ser verificada no site www.crea-mg.org.br ou www.confex.org.br
 - A guarda da via assinada da ART será de responsabilidade do profissional e do contratante com o objetivo de documentar o vínculo contratual.

VALOR DA OBRA: R\$ R\$2.303.048,00. ÁREA DE ATUAÇÃO: MEIO AMBIENTE, MEIO AMBIENTE,



Valor da ART: 63,64

Registrada em: 15/09/2014

Valor Pago: 63,64

www.crea-mg.org.br | 0800.0312732

Nosso Número: 000000002054887



Anotação de Responsabilidade Técnica - ART
Lei nº 6.496, de 7 de dezembro de 1977

Conselho Regional de Engenharia e Agronomia de Minas Gerais

CREA-MG

Via do Contratante

Página 1/1

ART de Obra ou Serviço
14201400000002041114
CORRESPONSÁVEL À ART
14201400000002036629

1. Responsável Técnico

ANTONIO MARCELLO DE ARAUJO SALGADO

Título profissional:
ENGENHEIRO CIVIL;

RNP: 2003232958

Registro: 05.0.0000007456

Empresa contratada:
ENECON S/A - ENGENHEIROS E ECONOMISTAS CONSULTORES

Registro: 5339

2. Dados do Contrato

Contratante: **PREFEITURA MUNICIPAL DE PRESIDENTE KENNEDY**

CNPJ: 27.165.703/0001-26

Logradouro: **RUA ÁTILA VIVACQUA**

Nº: 000079

Cidade: **PRESIDENTE KENNEDY**

Bairro: **CENTRO**

CEP: 29350000

Contrato: **167/2014**

Celebrado em: **09/07/2014**

Valor: **2.303.048,00**

Tipo de contratante: **PESSOA JURÍDICA DE DIREITO PÚBLICO**

3. Dados da Obra/Serviço

Logradouro: **RODOVIA ROD MUNICIPAL, DIVERSOS TRECHOS**

Nº: 000000

Cidade: **PRESIDENTE KENNEDY**

Bairro:

CEP: 29350000

UF: **ES**

Data de início: **18/08/2014** Previsão de término: **18/08/2015**

Finalidade: **OUTRO**

Proprietário: **PREFEITURA MUNICIPAL DE PRESIDENTE KENNEDY**

CNPJ: 27.165.703/0001-26

4. Atividade Técnica

1 - CONSULTORIA

Quantidade:

Unidade:

ESTUDO, TRANSPORTES, RODOVIAS (ESTRADAS)

42.50

km

PROJETO, TRANSPORTES, RODOVIAS (ESTRADAS)

42.50

km

PROJETO, TRANSPORTES, RODOVIAS (ESTRADAS)

42.50

km

Após a conclusão das atividades técnicas o profissional deverá proceder a baixa desta ART

5. Observações

PROJ. EXEC ENG P/ MELHORIAS OPERACIONAIS E PAV DE ROD VICINAIS EM VARIOS TRECHOS, NESTE MUNICIPIO...

6. Declarações

7. Entidade de Classe

SOCIEDADE MINEIRA DE ENGENHEIROS-SME

8. Assinaturas

Declaro serem verdadeiras as informações acima

_____ de _____ de _____

ANTONIO MARCELLO DE ARAUJO SALGADO RNP: 2003232958

PREFEITURA MUNICIPAL DE PRESIDENTE KENNEDY CNPJ: 27.165.703/0001-26

9. Informações

- A ART é válida somente quando quitada, mediante apresentação do comprovante do pagamento ou conferência no site do Crea.

- A autenticidade deste documento pode ser verificada no site

www.crea-mg.org.br ou www.confrea.org.br

- A guarda da via assinada da ART será de responsabilidade do profissional e do contratante com o objetivo de documentar o vínculo contratual.

VALOR DA OBRA: R\$ R\$2.303.048,00. ÁREA DE ATUAÇÃO: CIVIL, CIVIL, GEOMETRICO,



CREA-MG

Conselho Regional de Engenharia e Agronomia de Minas Gerais

www.crea-mg.org.br | 0800.0312732

Valor da ART: 63 , 64

Registrada em: 19/09/2014

Valor Pago: 63 , 64

Nosso Número: 000000002066271



Anotação de Responsabilidade Técnica - ART
Lei nº 6.496, de 7 de dezembro de 1977

CREA-MG

Conselho Regional de Engenharia e Agronomia de Minas Gerais

Via do Contratante
Página 1/1

ART de Obra ou Serviço
14201400000002031120
CORRESPONSÁVEL À ART
14201400000002024392

1. Responsável Técnico

ARNALDO ROBERTO DE BRUM

Título profissional:
GEÓLOGO;

RNP: 2200833253

Registro: 08.0.0000005991

Empresa contratada:

ENECON S/A - ENGENHEIROS E ECONOMISTAS CONSULTORES

Registro: 5339

2. Dados do Contrato

Contratante: **PREFEITURA MUNICIPAL DE PRESIDENTE KENNEDY**

CNPJ: 27.165.703/0001-26

Logradouro: **RUA ÁTILA VIVACQUA**

Nº: 000079

Cidade: **PRESIDENTE KENNEDY**

Bairro: **CENTRO**

UF: **ES**

CEP: 29350000

Contrato: **167/2014**

Celebrado em: **09/07/2014**

Valor: **2.303.048,00**

Tipo de contratante: **PESSOA JURÍDICA DE DIREITO PRIVADO**

3. Dados da Obra/Serviço

Logradouro: **RODOVIA ROD MUNICIPAL, DIVERSOS TRECHOS**

Nº: 000000

Cidade: **PRESIDENTE KENNEDY**

Bairro:

UF: **ES**

CEP: 29350000

Data de início: **18/08/2014** Previsão de término: **18/08/2015**

Finalidade: **OUTRO**

Proprietário: **PREFEITURA MUNICIPAL DE PRESIDENTE KENNEDY**

CNPJ: 27.165.703/0001-26

4. Atividade Técnica

1 - CONSULTORIA

Quantidade:

Unidade:

ESTUDO, TRANSPORTES, RODOVIAS (ESTRADAS)

42.50

km

ESTUDO, TRANSPORTES, RODOVIAS (ESTRADAS)

42.50

km

PROJETO, TRANSPORTES, RODOVIAS (ESTRADAS)

42.50

km

Após a conclusão das atividades técnicas o profissional deverá proceder a baixa desta ART

5. Observações

PROJ. EXEC ENG P/ MELHORIAS OPERAC E PAV DE ROD VICINAIS EM VARIOS TRECHOS, NESTE MUNICIPIO.

ENVOLVENDO EST GEOTECNICO.....

6. Declarações

7. Entidade de Classe

SOCIEDADE MINEIRA DE ENGENHEIROS-SME

8. Assinaturas

Declaro serem verdadeiras as informações acima

_____ de _____ de _____

ARNALDO ROBERTO DE BRUM

RNP: 2200833253

PREFEITURA MUNICIPAL DE PRESII CNPJ: 27.165.703/0001-26

9. Informações

- A ART é válida somente quando quitada, mediante apresentação do comprovante do pagamento ou conferência no site do Crea.

- A autenticidade deste documento pode ser verificada no site

www.crea-mg.org.br ou www.confea.org.br

- A guarda da via assinada da ART será de responsabilidade do profissional e do contratante com o objetivo de documentar o vínculo contratual.

VALOR DA OBRA: R\$ **RS2.303.048,00**. ÁREA DE ATUAÇÃO: **GEOLOGIA APLICADA A ENGENHARIA, MEIO AMBIENTE, MEIO AMBIENTE,**

Valor da ART: 63,64

Registrada em: 15/09/2014

Valor Pago: 63,64

Nosso Número: 0000000002056679



www.crea-mg.org.br | 0800.0312732



Anotação de Responsabilidade Técnica - ART
Lei nº 6.496, de 7 de dezembro de 1977
CREA-MG
Conselho Regional de Engenharia e Agronomia de Minas Gerais

632
 Via do Contratante
 Página 1/1

ART de Obra ou Serviço
14201400000002041169
 CORRESPONSÁVEL À ART
14201400000002036629

1. Responsável Técnico
CARLOS ROBERTO TELES FERNANDES
 Título profissional:
ENGENHEIRO CIVIL;
 RNP: 1403239487
 Registro: 04.0.0000067380
 Empresa contratada:
ENECON S/A - ENGENHEIROS E ECONOMISTAS CONSULTORES
 Registro: 5339

2. Dados do Contrato
 Contratante: **PREFEITURA MUNICIPAL DE PRESIDENTE KENNEDY** CNPJ: 27.165.703/0001-26
 Logradouro: **RUA ÁTILA VIVACQUA** Nº: 000079
 Bairro: **CENTRO**
 UF: **ES** CEP: 29350000
 Cidade: **PRESIDENTE KENNEDY**
 Contrato: **167/2014** Celebrado em: **09/07/2014**
 Valor: **2.303.048,00** Tipo de contratante: **PESSOA JURÍDICA DE DIREITO PÚBLICO**

3. Dados da Obra/Serviço
 Logradouro: **RODOVIA ROD MUNICIPAL, DIVERSOS TRECHOS** Nº: 000000
 Bairro: _____
 UF: **ES** CEP: 29350000
 Cidade: **PRESIDENTE KENNEDY**
 Data de início: **18/08/2014** Previsão de término: **18/08/2015**
 Finalidade: **OUTRO**
 Proprietário: **PREFEITURA MUNICIPAL DE PRESIDENTE KENNEDY** CNPJ: 27.165.703/0001-26

4. Atividade Técnica	Quantidade:	Unidade:
1 - CONSULTORIA		
PROJETO, TRANSPORTES, RODOVIAS (ESTRADAS)	42.50	km

Após a conclusão das atividades técnicas o profissional deverá proceder a baixa desta ART

5. Observações
PROJ. EXEC ENG P/ MELHORIAS OPERACIONAIS E PAV DE ROD VICINAIS EM VARIOS TRECHOS, NESTE MUNICIPIO...

6. Declarações

7. Entidade de Classe
SOCIEDADE MINEIRA DE ENGENHEIROS-SME

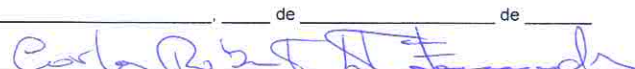
8. Assinaturas
 Declaro serem verdadeiras as informações acima
 _____ de _____ de _____

CARLOS ROBERTO TELES FERNANDES RNP: 1403239487

9. Informações
 - A ART é válida somente quando quitada, mediante apresentação do comprovante do pagamento ou conferência no site do Crea.
 - A autenticidade deste documento pode ser verificada no site www.crea-mg.org.br ou www.confea.org.br
 - A guarda da via assinada da ART será de responsabilidade do profissional e do contratante com o objetivo de documentar o vínculo contratual.

VALOR DA OBRA: R\$ R\$2.303.048,00. ÁREA DE ATUAÇÃO: CIVIL,

PREFEITURA MUNICIPAL DE PRESII CNPJ: 27.165.703/0001-26



Valor da ART: 63, 64

Registrada em: 19/09/2014

Valor Pago: 63, 64

Nosso Número: 000000002066324



Anotação de Responsabilidade Técnica - ART
Lei nº 6.496, de 7 de dezembro de 1977
CREA-MG
Conselho Regional de Engenharia e Agronomia de Minas Gerais

632
 Via do Contratante
 Página 1/1

ART de Obra ou Serviço
14201400000002040427
 CORRESPONSÁVEL À ART
14201400000002036629

1. Responsável Técnico

CLAUDIA SPLETT

Título profissional:
ENGENHEIRO CIVIL;

RNP: 2201100179

Registro: 08.0.0000087273

Empresa contratada:
ENECON S/A - ENGENHEIROS E ECONOMISTAS CONSULTORES

Registro: 5339

2. Dados do Contrato

Contratante: **PREFEITURA MUNICIPAL DE PRESIDENTE KENNEDY**

CNPJ: 27.165.703/0001-26

Logradouro: **RUA ÁTILA VIVACQUA**

Nº: 000079

Cidade: **PRESIDENTE KENNEDY**

Bairro: **CENTRO**

CEP: 29350000

Contrato: **167/2014**

Celebrado em: **09/07/2014**

Valor: **2.303.048,00**

Tipo de contratante: **PESSOA JURÍDICA DE DIREITO PÚBLICO**

3. Dados da Obra/Serviço

Logradouro: **RODOVIA ROD MUNICIPAL, DIVERSOS TRECHOS**

Nº: 000000

Cidade: **PRESIDENTE KENNEDY**

Bairro:

CEP: 29350000

Data de início: **18/08/2014** Previsão de término: **18/08/2015**

Finalidade: **OUTRO**

Proprietário: **PREFEITURA MUNICIPAL DE PRESIDENTE KENNEDY**

CNPJ: 27.165.703/0001-26

4. Atividade Técnica

1 - CONSULTORIA

Quantidade:

Unidade:

ESTUDO, TRANSPORTES, RODOVIAS (ESTRADAS)

42.50

km

PROJETO, TRANSPORTES, RODOVIAS (ESTRADAS)

42.50

km

Após a conclusão das atividades técnicas o profissional deverá proceder a baixa desta ART

5. Observações

PROJ. EXEC ENG P/ MELHORIAS OPERACIONAIS E PAV DE ROD VICINAIS EM VARIOS TRECHOS, NESTE MUNICIPIO...

6. Declarações

7. Entidade de Classe

SOCIEDADE MINEIRA DE ENGENHEIROS-SME

8. Assinaturas

Declaro serem verdadeiras as informações acima

_____ de _____ de _____

Claudia Splett
CLAUDIA SPLETT

RNP: 2201100179

PREFEITURA MUNICIPAL DE PRESII CNPJ: 27.165.703/0001-26

9. Informações

- A ART é válida somente quando quitada, mediante apresentação do comprovante do pagamento ou conferência no site do Crea.
 - A autenticidade deste documento pode ser verificada no site www.crea-mg.org.br ou www.confea.org.br
 - A guarda da via assinada da ART será de responsabilidade do profissional e do contratante com o objetivo de documentar o vínculo contratual.

VALOR DA OBRA: R\$ **R\$2.303.048,00.** ÁREA DE ATUAÇÃO:
HIDROLOGIA, CIVIL,



www.crea-mg.org.br | 0800.0312732

Valor da ART: **63 , 64**

Registrada em: **19/09/2014**

Valor Pago: **63 , 64**

Nosso Número: **000000002065602**



Anotação de Responsabilidade Técnica - ART
Lei nº 6.496, de 7 de dezembro de 1977
CREA-MG
Conselho Regional de Engenharia e Agronomia de Minas Gerais

632
 Via do Contratante
 Página 1/1

ART de Obra ou Serviço
14201400000002041250
 CORRESPONSÁVEL À ART
14201400000002036629

1. Responsável Técnico

DILIO RODRIGUES
 Título profissional:
ENGENHEIRO CIVIL;

RNP: 1403311030
 Registro: 04.0.0000016546

Empresa contratada:
ENECON S/A - ENGENHEIROS E ECONOMISTAS CONSULTORES

Registro: 5339

2. Dados do Contrato

Contratante: **PREFEITURA MUNICIPAL DE PRESIDENTE KENNEDY**
 Logradouro: **RUA ÁTILA VIVACQUA**

CNPJ: 27.165.703/0001-26
 Nº: 000079

Cidade: **PRESIDENTE KENNEDY** Bairro: **CENTRO**
 UF: **ES**

CEP: 29350000

Contrato: **167/2014** Celebrado em: **09/07/2014**

Valor: **2.303.048,00** Tipo de contratante: **PESSOA JURÍDICA DE DIREITO PÚBLICO**

3. Dados da Obra/Serviço

Logradouro: **RODOVIA ROD MUNICIPAL, DIVERSOS TRECHOS**

Nº: 000000

Cidade: **PRESIDENTE KENNEDY** Bairro: _____
 UF: **ES**

CEP: 29350000

Data de início: **18/08/2014** Previsão de término: **18/08/2015**

Finalidade: **OUTRO**

Proprietário: **PREFEITURA MUNICIPAL DE PRESIDENTE KENNEDY**

CNPJ: 27.165.703/0001-26

4. Atividade Técnica

Atividade Técnica	Quantidade	Unidade
1 - CONSULTORIA		
PROJETO, TRANSPORTES, RODOVIAS (ESTRADAS)	42.50	km

Após a conclusão das atividades técnicas o profissional deverá proceder a baixa desta ART

5. Observações

PROJ. EXEC ENG P/ MELHORIAS OPERACIONAIS E PAV DE ROD VICINAIS EM VARIOS TRECHOS, NESTE MUNICIPIO...

6. Declarações

7. Entidade de Classe

SOCIEDADE MINEIRA DE ENGENHEIROS-SME

8. Assinaturas

Declaro serem verdadeiras as informações acima

_____ de _____ de _____

DILIO RODRIGUES RNP: 1403311030

PREFEITURA MUNICIPAL DE PRESII CNPJ: 27.165.703/0001-26

9. Informações

- A ART é válida somente quando quitada, mediante apresentação do comprovante do pagamento ou conferência no site do Crea.
- A autenticidade deste documento pode ser verificada no site www.crea-mg.org.br ou www.confea.org.br
- A guarda da via assinada da ART será de responsabilidade do profissional e do contratante com o objetivo de documentar o vínculo contratual.

VALOR DA OBRA: R\$ **RS2.303.048,00.** ÁREA DE ATUAÇÃO: **CIVIL,**

CREA-MG
 Conselho Regional de Engenharia e Agronomia de Minas Gerais

www.crea-mg.org.br | 0800.0312732



Anotação de Responsabilidade Técnica - ART
Lei nº 6.496, de 7 de dezembro de 1977
CREA-MG
Conselho Regional de Engenharia e Agronomia de Minas Gerais

Via do Contratante
 Página 1/1

ART de Obra ou Serviço
14201400000002040796
 CORRESPONSÁVEL À ART
14201400000002036629

1. Responsável Técnico

DINO ZACCOLO

Título profissional:
ENGENHEIRO CIVIL;

RNP: 2200686072

Registro: 08.0.0000001783

Empresa contratada:
ENECON S/A - ENGENHEIROS E ECONOMISTAS CONSULTORES

Registro: 5339

2. Dados do Contrato

Contratante: **PREFEITURA MUNICIPAL DE PRESIDENTE KENNEDY**

CNPJ: 27.165.703/0001-26

Logradouro: **RUA ÁTILA VIVACQUA**

Nº: 000079

Cidade: **PRESIDENTE KENNEDY**

Bairro: **CENTRO**

CEP: 29350000

Contrato: **167/2014**

Celebrado em: **09/07/2014**

Valor: **2.303.048,00**

Tipo de contratante: **PESSOA JURÍDICA DE DIREITO PÚBLICO**

3. Dados da Obra/Serviço

Logradouro: **RODOVIA ROD MUNICIPAL, DIVERSOS TRECHOS**

Nº: 000000

Cidade: **PRESIDENTE KENNEDY**

Bairro:

CEP: 29350000

Data de início: **18/08/2014** Previsão de término: **18/08/2015**

Finalidade: **OUTRO**

Proprietário: **PREFEITURA MUNICIPAL DE PRESIDENTE KENNEDY**

CNPJ: 27.165.703/0001-26

4. Atividade Técnica

1 - CONSULTORIA

Quantidade: Unidade:

ESTUDO, TRANSPORTES, RODOVIAS (ESTRADAS)

42.50 km

PROJETO, TRANSPORTES, RODOVIAS (ESTRADAS)

42.50 km

Após a conclusão das atividades técnicas o profissional deverá proceder a baixa desta ART

5. Observações

PROJ. EXEC ENG P/ MELHORIAS OPERACIONAIS E PAV DE ROD VICINAIS EM VARIOS TRECHOS, NESTE MUNICIPIO...

6. Declarações

7. Entidade de Classe

SOCIEDADE MINEIRA DE ENGENHEIROS-SME

8. Assinaturas

Declaro serem verdadeiras as informações acima

_____ de _____ de _____

DINO ZACCOLO

RNP: 2200686072

PREFEITURA MUNICIPAL DE PRESII CNPJ: 27.165.703/0001-26

9. Informações

- A ART é válida somente quando quitada, mediante apresentação do comprovante do pagamento ou conferência no site do Crea.
 - A autenticidade deste documento pode ser verificada no site www.crea-mg.org.br ou www.confea.org.br
 - A guarda da via assinada da ART será de responsabilidade do profissional e do contratante com o objetivo de documentar o vínculo contratual.

VALOR DA OBRA: R\$ **R\$2.303.048,00.** ÁREA DE ATUAÇÃO:
HIDROLOGIA, CIVIL,



www.crea-mg.org.br | 0800.0312732

Valor da ART: **63 , 64**

Registrada em: **19/09/2014**

Valor Pago: **63 , 64**

Nosso Número: **0000000002065956**



Anotação de Responsabilidade Técnica - ART
Lei nº 6.496, de 7 de dezembro de 1977

CREA-MG

Conselho Regional de Engenharia e Agronomia de Minas Gerais

ART de Obra ou Serviço
1420140000002024392

1. Responsável Técnico

ELZO JORGE NASSARALLA

Título profissional: **ENGENHEIRO CIVIL; ENGENHEIRO EM ELETROTECNICA;** RNP: 1402717784

Registro: 04.0.0000002528

Empresa contratada: **ENECON S/A - ENGENHEIROS E ECONOMISTAS CONSULTORES** Registro: 5339

2. Dados do Contrato

Contratante: **PREFEITURA MUNICIPAL DE PRESIDENTE KENNEDY** CNPJ: 27.165.703/0001-26

Logradouro: **RUA ÁTILA VIVACQUA** Nº: 000079

Bairro: **CENTRO**

Cidade: **PRESIDENTE KENNEDY** UF: **ES** CEP: 29350000

Contrato: **000167/2014** Celebrado em: **09/07/2014**

Valor: **2.303.048,00** Tipo de contratante: **PESSOA JURÍDICA DE DIREITO PRIVADO**

3. Dados da Obra/Serviço

Logradouro: **RODOVIA ROD MUNICIPAL, DIVERSOS TRECHOS** Nº: 000000

Cidade: **PRESIDENTE KENNEDY** UF: **ES** CEP: 29350000

Data de início: **18/08/2014** Previsão de término: **18/08/2015**

Finalidade: **OUTRO**

Proprietário: **PREFEITURA MUNICIPAL DE PRESIDENTE KENNEDY** CNPJ: 27.165.703/0001-26

4. Atividade Técnica

Atividade	Quantidade:	Unidade:
1 - COORDENAÇÃO		
ESTUDO, TRANSPORTES, RODOVIAS (ESTRADAS)	42.50	km
ESTUDO, TRANSPORTES, RODOVIAS (ESTRADAS)	42.50	km
ESTUDO, TRANSPORTES, RODOVIAS (ESTRADAS)	42.50	km
ESTUDO, TRANSPORTES, RODOVIAS (ESTRADAS)	42.50	km
PROJETO, TRANSPORTES, RODOVIAS (ESTRADAS)	42.50	km
PROJETO, TRANSPORTES, RODOVIAS (ESTRADAS)	42.50	km
PROJETO, TRANSPORTES, RODOVIAS (ESTRADAS)	42.50	km

Após a conclusão das atividades técnicas o profissional deverá proceder a baixa desta ART

5. Observações

PROJ. EXEC ENG P/ MELHORIAS OPERACIONAIS E PAV DE ROD VICINAIS EM VARIOS TRECHOS, NESTE MUNICIPIO...

6. Declarações

7. Entidade de Classe

SOCIEDADE MINEIRA DE ENGENHEIROS-SME

8. Assinaturas

Declaro serem verdadeiras as informações acima

_____ de _____ de _____

ELZO JORGE NASSARALLA RNP: 1402717784

PREFEITURA MUNICIPAL DE PRESII CNPJ: 27.165.703/0001-26

9. Informações

- A ART é válida somente quando quitada, mediante apresentação do comprovante do pagamento ou conferência no site do Crea.
- A autenticidade deste documento pode ser verificada no site www.crea-mg.org.br ou www.confed.org.br
- A guarda da via assinada da ART será de responsabilidade do profissional e do contratante com o objetivo de documentar o vínculo contratual.

VALOR DA OBRA: R\$ R\$2.303.048,00. ÁREA DE ATUAÇÃO: MEIO AMBIENTE, HIDROLOGIA, CIVIL, GEOTECNIA, MEIO AMBIENTE, CIVIL, GEOMETRICO.

CREA-MG
Conselho Regional de Engenharia e Agronomia de Minas Gerais

www.crea-mg.org.br | 0800.0312732



Anotação de Responsabilidade Técnica - ART CREA-MG
 Lei nº 6.496, de 7 de dezembro de 1977

Conselho Regional de Engenharia e Agronomia de Minas Gerais

632
 Via do Contratante
 Página 1/1

ART de Obra ou Serviço
14201400000002041247
 CORRESPONSÁVEL À ART
14201400000002036629

1. Responsável Técnico

FERNANDO OTAVIO CANCADO XAVIER
 Título profissional:
ENGENHEIRO CIVIL;

RNP: 1402643497
 Registro: 04.0.0000040113

Empresa contratada:
ENECON S/A - ENGENHEIROS E ECONOMISTAS CONSULTORES

Registro: 5339

2. Dados do Contrato

Contratante: **PREFEITURA MUNICIPAL DE PRESIDENTE KENNEDY** CNPJ: 27.165.703/0001-26
 Logradouro: **RUA ÁTILA VIVACQUA** Nº: 000079

Cidade: **PRESIDENTE KENNEDY** Bairro: **CENTRO** UF: **ES** CEP: 29350000
 Contrato: **167/2014** Celebrado em: **09/07/2014**
 Valor: **2.303.048,00** Tipo de contratante: **PESSOA JURÍDICA DE DIREITO PÚBLICO**

3. Dados da Obra/Serviço

Logradouro: **RODOVIA ROD MUNICIPAL, DIVERSOS TRECHOS** Nº: 000000
 Cidade: **PRESIDENTE KENNEDY** Bairro: UF: **ES** CEP: 29350000
 Data de início: **18/08/2014** Previsão de término: **18/08/2015**
 Finalidade: **OUTRO**
 Proprietário: **PREFEITURA MUNICIPAL DE PRESIDENTE KENNEDY** CNPJ: 27.165.703/0001-26

4. Atividade Técnica

Atividade Técnica	Quantidade	Unidade
1 - CONSULTORIA		
PROJETO, TRANSPORTES, RODOVIAS (ESTRADAS)	42.50	km

Após a conclusão das atividades técnicas o profissional deverá proceder a baixa desta ART

5. Observações

PROJ. EXEC ENG P/ MELHORIAS OPERACIONAIS E PAV DE ROD VICINAIS EM VARIOS TRECHOS, NESTE MUNICIPIO...

6. Declarações

7. Entidade de Classe

SOCIEDADE MINEIRA DE ENGENHEIROS-SME

8. Assinaturas

Declaro serem verdadeiras as informações acima

 de _____ de _____

FERNANDO OTAVIO CANCADO XAVIER RNP: 1402643497

PREFEITURA MUNICIPAL DE PRESII CNPJ: 27.165.703/0001-26

9. Informações

- A ART é válida somente quando quitada, mediante apresentação do comprovante do pagamento ou conferência no site do Crea.
- A autenticidade deste documento pode ser verificada no site www.crea-mg.org.br ou www.confed.org.br
- A guarda da via assinada da ART será de responsabilidade do profissional e do contratante com o objetivo de documentar o vínculo contratual.

VALOR DA OBRA: R\$ R\$2.303.048,00. ÁREA DE ATUAÇÃO: CIVIL,

 www.crea-mg.org.br | 0800.0312732
 Conselho Regional de Engenharia e Agronomia de Minas Gerais



Anotação de Responsabilidade Técnica - ART
Lei nº 6.496, de 7 de dezembro de 1977
CREA-MG
Conselho Regional de Engenharia e Agronomia de Minas Gerais

Via do Contratante
 Página 1/1

ART de Obra ou Serviço
14201400000002029180
 CORRESPONSÁVEL À ART
14201400000002024392

1. Responsável Técnico

GILBERTO ERLY MENTZ
 Título profissional:
ENGENHEIRO CIVIL;

RNP: 2200967217

Registro: 08.0.0000053340

Empresa contratada:
ENECON S/A - ENGENHEIROS E ECONOMISTAS CONSULTORES

Registro: 5339

2. Dados do Contrato

Contratante: **PREFEITURA MUNICIPAL DE PRESIDENTE KENNEDY** CNPJ: 27.165.703/0001-26
 Logradouro: **RUA ÁTILA VIVACQUA** Nº: 000079

Bairro: **CENTRO**
 UF: **ES** CEP: 29350000

Cidade: **PRESIDENTE KENNEDY**
 Contrato: **167/2014** Celebrado em: **09/07/2014**

Valor: **2.303.048,00** Tipo de contratante: **PESSOA JURÍDICA DE DIREITO PRIVADO**

3. Dados da Obra/Serviço

Logradouro: **RODOVIA ROD MUNICIPAL, DIVERSOS TRECHOS** Nº: 000000

Bairro: _____
 UF: **ES** CEP: 29350000

Cidade: **PRESIDENTE KENNEDY**

Data de início: **18/08/2014** Previsão de término: **18/08/2015**

Finalidade: **OUTRO**

Proprietário: **PREFEITURA MUNICIPAL DE PRESIDENTE KENNEDY** CNPJ: 27.165.703/0001-26

4. Atividade Técnica

Atividade	Quantidade	Unidade
1 - CONSULTORIA		
ESTUDO, TRANSPORTES, RODOVIAS (ESTRADAS)	42.50	km
PROJETO, TRANSPORTES, RODOVIAS (ESTRADAS)	42.50	km

Após a conclusão das atividades técnicas o profissional deverá proceder a baixa desta ART

5. Observações

PROJ. EXEC ENG P/ MELHORIAS OPERACIONAIS E PAV DE ROD VICINAIS EM VARIOS TRECHOS, NESTE MUNICIPIO...

6. Declarações

7. Entidade de Classe

SOCIEDADE MINEIRA DE ENGENHEIROS-SME

8. Assinaturas

Declaro serem verdadeiras as informações acima

_____ de _____ de _____

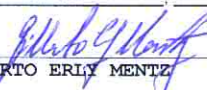
GILBERTO ERLY MENTZ RNP: 2200967217

9. Informações

- A ART é válida somente quando quitada, mediante apresentação do comprovante do pagamento ou conferência no site do Crea.
- A autenticidade deste documento pode ser verificada no site www.crea-mg.org.br ou www.confex.org.br
- A guarda da via assinada da ART será de responsabilidade do profissional e do contratante com o objetivo de documentar o vínculo contratual.

VALOR DA OBRA: R\$ **RS2.303.048,00**. ÁREA DE ATUAÇÃO: MEIO AMBIENTE, MEIO AMBIENTE,



Anotação de Responsabilidade Técnica - ART
Lei nº 6.496, de 7 de dezembro de 1977
CREA-MG
Conselho Regional de Engenharia e Agronomia de Minas Gerais

632
 Via do Contratante
 Página 1/1

ART de Obra ou Serviço
14201400000002029235
 CORRESPONSÁVEL À ART
14201400000002024392

1. Responsável Técnico

GUSTAVO VINICIUS KAUFMANN
 Título profissional:
ENGENHEIRO AMBIENTAL;

RNP: 2211596096
 Registro: 08.0.0000193294

Empresa contratada:
ENECON S/A - ENGENHEIROS E ECONOMISTAS CONSULTORES

Registro: 5339

2. Dados do Contrato

Contratante: **PREFEITURA MUNICIPAL DE PRESIDENTE KENNEDY**
 Logradouro: **RUA ÁTILA VIVACQUA**

CNPJ: 27.165.703/0001-26
 Nº: 000079

Cidade: **PRESIDENTE KENNEDY**
 Bairro: **CENTRO**
 UF: **ES**
 CEP: 29350000

Contrato: **167/2014**
 Celebrado em: **09/07/2014**

Valor: **2.303.048,00**
 Tipo de contratante: **PESSOA JURÍDICA DE DIREITO PRIVADO**

3. Dados da Obra/Serviço

Logradouro: **RODOVIA ROD MUNICIPAL, DIVERSOS TRECHOS**
 Nº: 000000

Cidade: **PRESIDENTE KENNEDY**
 Bairro: _____
 UF: **ES**
 CEP: 29350000

Data de início: **18/08/2014** Previsão de término: **18/08/2015**

Finalidade: **OUTRO**

Proprietário: **PREFEITURA MUNICIPAL DE PRESIDENTE KENNEDY**
 CNPJ: 27.165.703/0001-26

4. Atividade Técnica

Atividade Técnica	Quantidade	Unidade
1 - CONSULTORIA		
ESTUDO, TRANSPORTES, RODOVIAS (ESTRADAS)	42.50	km
PROJETO, TRANSPORTES, RODOVIAS (ESTRADAS)	42.50	km

Após a conclusão das atividades técnicas o profissional deverá proceder a baixa desta ART

5. Observações

PROJ. EXEC ENG P/ MELHORIAS OPERACIONAIS E PAV DE ROD VICINAIS EM VARIOS TRECHOS, NESTE MUNICIPIO...

6. Declarações

7. Entidade de Classe

SOCIEDADE MINEIRA DE ENGENHEIROS-SME

8. Assinaturas

Declaro serem verdadeiras as informações acima

_____ de _____ de _____

Gustavo V. Kaufmann
GUSTAVO VINICIUS KAUFMANN RNP: 2211596096

9. Informações

- A ART é válida somente quando quitada, mediante apresentação do comprovante do pagamento ou conferência no site do Crea.
- A autenticidade deste documento pode ser verificada no site www.crea-mg.org.br ou www.confea.org.br
- A guarda da via assinada da ART será de responsabilidade do profissional e do contratante com o objetivo de documentar o vínculo contratual.

VALOR DA OBRA: R\$ R\$2.303.048,00. ÁREA DE ATUAÇÃO: MEIO AMBIENTE, MEIO AMBIENTE,



Anotação de Responsabilidade Técnica - ART
 Lei nº 6.496, de 7 de dezembro de 1977
CREA-MG
Conselho Regional de Engenharia e Agronomia de Minas Gerais

Via do Contratante

Página 1/1

ART de Obra ou Serviço
14201400000002031296
 CORRESPONSÁVEL À ART
14201400000002024392

1. Responsável Técnico

IVETE DE PAULA TELES

Título profissional:
GEOGRAFO;

RNP: 1407265210

Registro: 04.0.0000114775

Empresa contratada:
ENECON S/A - ENGENHEIROS E ECONOMISTAS CONSULTORES

Registro: 5339

2. Dados do Contrato

Contratante: **PREFEITURA MUNICIPAL DE PRESIDENTE KENNEDY**

CNPJ: 27.165.703/0001-26

Logradouro: **RUA ÁTILA VIVACQUA**

Nº: 000079

Cidade: **PRESIDENTE KENNEDY**

Bairro: **CENTRO**

CEP: 29350000

Contrato: **167/2014**

Celebrado em: **09/07/2014**

Valor: **2.303.048,00**

Tipo de contratante: **PESSOA JURÍDICA DE DIREITO PRIVADO**

3. Dados da Obra/Serviço

Logradouro: **RODOVIA ROD MUNICIPAL, DIVERSOS TRECHOS**

Nº: 000000

Cidade: **PRESIDENTE KENNEDY**

Bairro:

CEP: 29350000

UF: ES

Data de início: **18/08/2014** Previsão de término: **18/08/2015**

Finalidade: **OUTRO**

Proprietário: **PREFEITURA MUNICIPAL DE PRESIDENTE KENNEDY**

CNPJ: 27.165.703/0001-26

4. Atividade Técnica

1 - CONSULTORIA

Quantidade: Unidade:

ESTUDO, TRANSPORTES, RODOVIAS (ESTRADAS)

42.50 km

PROJETO, TRANSPORTES, RODOVIAS (ESTRADAS)

42.50 km

Após a conclusão das atividades técnicas o profissional deverá proceder a baixa desta ART

5. Observações

PROJ. EXEC ENG P/ MELHORIAS OPERACIONAIS E PAV DE ROD VICINAIS EM VARIOS TRECHOS, NESTE MUNICIPIO...

6. Declarações

7. Entidade de Classe

SOCIEDADE MINEIRA DE ENGENHEIROS-SME

8. Assinaturas

Declaro serem verdadeiras as informações acima

_____ de _____ de _____

IVETE DE PAULA TELES

RNP: 1407265210

PREFEITURA MUNICIPAL DE PRESII CNPJ: 27.165.703/0001-26

9. Informações

- A ART é válida somente quando quitada, mediante apresentação do comprovante do pagamento ou conferência no site do Crea.

- A autenticidade deste documento pode ser verificada no site

www.crea-mg.org.br ou www.confea.org.br

- A guarda da via assinada da ART será de responsabilidade do profissional e do contratante com o objetivo de documentar o vínculo contratual.

VALOR DA OBRA: R\$ R\$2.303.048,00. ÁREA DE ATUAÇÃO: MEIO AMBIENTE, MEIO AMBIENTE,



www.crea-mg.org.br | 0800.0312732

Valor da ART: 63,64

Registrada em: 15/09/2014

Valor Pago: 63,64

Nosso Número: 000000002056841



Anotação de Responsabilidade Técnica - ART
Lei nº 6.496, de 7 de dezembro de 1977
CREA-MG
Conselho Regional de Engenharia e Agronomia de Minas Gerais

Via do Contratante

Página 1/1

ART de Obra ou Serviço
14201400000002041088
 CORRESPONSÁVEL À ART
 14201400000002036629

1. Responsável Técnico

JOAO BOSCO BARRA

Título profissional:
ENGENHEIRO CIVIL;

RNP: 1403425205

Registro: 04.0.0000052432

Empresa contratada:
ENECON S/A - ENGENHEIROS E ECONOMISTAS CONSULTORES

Registro: 5339

2. Dados do Contrato

Contratante: **PREFEITURA MUNICIPAL DE PRESIDENTE KENNEDY**

CNPJ: 27.165.703/0001-26

Logradouro: **RUA ÁTILA VIVACQUA**

Nº: 000079

Cidade: **PRESIDENTE KENNEDY**

Bairro: **CENTRO**

UF: **ES**

CEP: 29350000

Contrato: **167/2014**

Celebrado em: **09/07/2014**

Valor: **2.303.048,00**

Tipo de contratante: **PESSOA JURÍDICA DE DIREITO PÚBLICO**

3. Dados da Obra/Serviço

Logradouro: **RODOVIA ROD MUNICIPAL, DIVERSOS TRECHOS**

Nº: 000000

Cidade: **PRESIDENTE KENNEDY**

Bairro:

UF: **ES**

CEP: 29350000

Data de início: **18/08/2014** Previsão de término: **18/08/2015**

Finalidade: **OUTRO**

Proprietário: **PREFEITURA MUNICIPAL DE PRESIDENTE KENNEDY**

CNPJ: 27.165.703/0001-26

4. Atividade Técnica

1 - CONSULTORIA

Quantidade:

Unidade:

ESTUDO, TRANSPORTES, RODOVIAS (ESTRADAS)

42.50

km

PROJETO, TRANSPORTES, RODOVIAS (ESTRADAS)

42.50

km

PROJETO, TRANSPORTES, RODOVIAS (ESTRADAS)

42.50

km

Após a conclusão das atividades técnicas o profissional deverá proceder a baixa desta ART

5. Observações

PROJ. EXEC ENG P/ MELHORIAS OPERACIONAIS E PAV DE ROD VICINAIS EM VARIOS TRECHOS, NESTE MUNICIPIO...

6. Declarações

7. Entidade de Classe

SOCIEDADE MINEIRA DE ENGENHEIROS-SME

8. Assinaturas

Declaro serem verdadeiras as informações acima

_____ de _____ de _____

JOAO BOSCO BARRA

RNP: 1403425205

PREFEITURA MUNICIPAL DE PRESII CNPJ: 27.165.703/0001-26

9. Informações

- A ART é válida somente quando quitada, mediante apresentação do comprovante do pagamento ou conferência no site do Crea.

- A autenticidade deste documento pode ser verificada no site

www.crea-mg.org.br ou www.confed.org.br

- A guarda da via assinada da ART será de responsabilidade do profissional e do contratante com o objetivo de documentar o vínculo contratual.

VALOR DA OBRA: R\$ R\$2.303.048,00. ÁREA DE ATUAÇÃO: CIVIL, CIVIL, GEOMETRICO,



CREA-MG

Conselho Regional de Engenharia e Agronomia de Minas Gerais

www.crea-mg.org.br | 0800.0312732

Valor da ART: 63,64

Registrada em: 19/09/2014

Valor Pago: 63,64

Nosso Número: 0000000002066244



Anotação de Responsabilidade Técnica - ART
Lei nº 6.496, de 7 de dezembro de 1977
CREA-MG
Conselho Regional de Engenharia e Agronomia de Minas Gerais

632
 Via do Contratante
 Página 1/1

ART de Obra ou Serviço
14201400000002031414
 CORRESPONSÁVEL À ART
14201400000002024392

1. Responsável Técnico

JOSE ROBERTO RAUBER
 Título profissional:
ENGENHEIRO CIVIL;

RNP: 2202573186
 Registro: 08.0.000008433

Empresa contratada:
ENECON S/A - ENGENHEIROS E ECONOMISTAS CONSULTORES

Registro: 5339

2. Dados do Contrato

Contratante: **PREFEITURA MUNICIPAL DE PRESIDENTE KENNEDY** CNPJ: 27.165.703/0001-26
 Logradouro: **RUA ÁTILA VIVACQUA** Nº: 000079

Cidade: **PRESIDENTE KENNEDY** Bairro: **CENTRO** UF: **ES** CEP: 29350000
 Contrato: **167/2014** Celebrado em: **09/07/2014**
 Valor: **2.303.048,00** Tipo de contratante: **PESSOA JURÍDICA DE DIREITO PRIVADO**

3. Dados da Obra/Serviço

Logradouro: **RODOVIA ROD MUNICIPAL, DIVERSOS TRECHOS** Nº: 000000
 Cidade: **PRESIDENTE KENNEDY** Bairro: UF: **ES** CEP: 29350000
 Data de início: **18/08/2014** Previsão de término: **18/08/2015**
 Finalidade: **OUTRO**
 Proprietário: **PREFEITURA MUNICIPAL DE PRESIDENTE KENNEDY** CNPJ: 27.165.703/0001-26

4. Atividade Técnica

Atividade	Quantidade	Unidade
1 - COORDENAÇÃO		
ESTUDO, TRANSPORTES, RODOVIAS (ESTRADAS)	42.50	km
ESTUDO, TRANSPORTES, RODOVIAS (ESTRADAS)	42.50	km
ESTUDO, TRANSPORTES, RODOVIAS (ESTRADAS)	42.50	km
ESTUDO, TRANSPORTES, RODOVIAS (ESTRADAS)	42.50	km
PROJETO, TRANSPORTES, RODOVIAS (ESTRADAS)	42.50	km
PROJETO, TRANSPORTES, RODOVIAS (ESTRADAS)	42.50	km
PROJETO, TRANSPORTES, RODOVIAS (ESTRADAS)	42.50	km

Após a conclusão das atividades técnicas o profissional deverá proceder a baixa desta ART

5. Observações
 PROJ. EXEC ENG P/ MELHORIAS OPERACIONAIS E PAV DE ROD VICINAIS EM VARIOS TRECHOS, NESTE MUNICIPIO...

6. Declarações

7. Entidade de Classe
SOCIEDADE MINEIRA DE ENGENHEIROS-SME

8. Assinaturas
 Declaro serem verdadeiras as informações acima

_____ de _____ de _____

JOSE ROBERTO RAUBER RNP: 2202573186

9. Informações

- A ART é válida somente quando quitada, mediante apresentação do comprovante do pagamento ou conferência no site do Crea.
- A autenticidade deste documento pode ser verificada no site www.crea-mg.org.br ou www.confex.org.br
- A guarda da via assinada da ART será de responsabilidade do profissional e do contratante com o objetivo de documentar o vínculo contratual.

VALOR DA OBRA: R\$ R\$2.303.048,00. ÁREA DE ATUAÇÃO: MEIO AMBIENTE, HIDROLOGIA, CIVIL, GEOTECNIA, MEIO AMBIENTE, CIVIL, GEOMETRICO,

PREFEITURA MUNICIPAL DE PRESII CNPJ: 27.165.703/0001-26

www.crea-mg.org.br | 0800.0312732



Valor da ART: 63 , 64

Registrada em: 15/09/2014

Valor Pago: 63 , 64

Nosso Número: 000000002056955



Anotação de Responsabilidade Técnica - ART
Lei nº 6.496, de 7 de dezembro de 1977
CREA-MG
Conselho Regional de Engenharia e Agronomia de Minas Gerais

Via do Contratante
 Página 1/1

ART de Obra ou Serviço
14201400000002040976
 CORRESPONSÁVEL À ART
 14201400000002036629

1. Responsável Técnico

LUIZ ALBERTO SCHMIDT

Título profissional:
ENGENHEIRO CIVIL;

RNP: 2201945918

Registro: 08.0.0000002561

Empresa contratada:
ENECON S/A - ENGENHEIROS E ECONOMISTAS CONSULTORES

Registro: 5339

2. Dados do Contrato

Contratante: **PREFEITURA MUNICIPAL DE PRESIDENTE KENNEDY**

CNPJ: 27.165.703/0001-26

Logradouro: **RUA ÁTILA VIVACQUA**

Nº: 000079

Cidade: **PRESIDENTE KENNEDY**

Bairro: **CENTRO**

CEP: 29350000

Contrato: **167/2014**

Celebrado em: **09/07/2014**

Valor: **2.303.048,00**

Tipo de contratante: **PESSOA JURÍDICA DE DIREITO PÚBLICO**

3. Dados da Obra/Serviço

Logradouro: **RODOVIA ROD MUNICIPAL, DIVERSOS TRECHOS**

Nº: 000000

Cidade: **PRESIDENTE KENNEDY**

Bairro:

CEP: 29350000

UF: ES

Data de início: **18/08/2014** Previsão de término: **18/08/2015**

Finalidade: **OUTRO**

Proprietário: **PREFEITURA MUNICIPAL DE PRESIDENTE KENNEDY**

CNPJ: 27.165.703/0001-26

4. Atividade Técnica

1 - CONSULTORIA

Quantidade:

Unidade:

ESTUDO, TRANSPORTES, RODOVIAS (ESTRADAS)

42.50

km

PROJETO, TRANSPORTES, RODOVIAS (ESTRADAS)

42.50

km

Após a conclusão das atividades técnicas o profissional deverá proceder a baixa desta ART

5. Observações

PROJ. EXEC ENG P/ MELHORIAS OPERACIONAIS E PAV DE ROD VICINAIS EM VARIOS TRECHOS, NESTE MUNICIPIO...

6. Declarações

7. Entidade de Classe

SOCIEDADE MINEIRA DE ENGENHEIROS-SME

8. Assinaturas

Declaro serem verdadeiras as informações acima

_____ de _____ de _____

Luiz Alberto Schmidt
LUIZ ALBERTO SCHMIDT RNP: 2201945918

PREFEITURA MUNICIPAL DE PRESIDENTE KENNEDY CNPJ: 27.165.703/0001-26

9. Informações

- A ART é válida somente quando quitada, mediante apresentação do comprovante do pagamento ou conferência no site do Crea.
 - A autenticidade deste documento pode ser verificada no site www.crea-mg.org.br ou www.confea.org.br
 - A guarda da via assinada da ART será de responsabilidade do profissional e do contratante com o objetivo de documentar o vínculo contratual.

VALOR DA OBRA: R\$ **R\$2.303.048,00.** ÁREA DE ATUAÇÃO:
 GEOTECNIA, CIVIL,

www.crea-mg.org.br | 0800.0312732



Valor da ART: **63,64**

Registrada em: **19/09/2014**

Valor Pago: **63,64**

Nosso Número: **000000002066140**

632

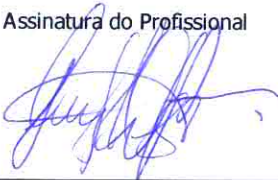
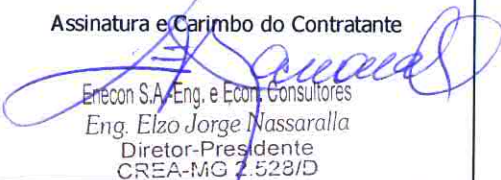
Serviço Público Federal CONSELHO FEDERAL/CRBIO - CONSELHO REGIONAL DE BIOLOGIA			
ANOTAÇÃO DE RESPONSABILIDADE TÉCNICA - ART			1-ART Nº: 2014/07812
CONTRATADO			
2.Nome: LUIZ HENRIQUE ORSINI RODARTE		3.Registro no CRBio: 016400/04-D	
4.CPF: 829.108.806-30	5.E-mail: luiz.henrique@enecon.com.br		6.Tel: (31)32922789
7.End.: MOREIRA CESAR 35		8.Compl.: 601	
9.Bairro: GUTIERREZ	10.Cidade: BELO HORIZONTE	11.UF: MG	12.CEP: 30441-155
CONTRATANTE			
13.Nome: ENECON S.A. - ENGENHEIROS E ECONOMISTAS CONSULTORES			
14.Registro Profissional: 5339		15.CPF / CGC / CNPJ: 33.830.043/0004-04	
16.End.: RUA MATO GROSSO 960			
17.Compl.: 6º E 7º ANDAR		18.Bairro: SANTO AGOSTINHO	19.Cidade: BELO HORIZONTE
20.UF: MG	21.CEP: 30190-081	22.E-mail/Site: comercial@enecon.com.br / www.enecon.com.br	
DADOS DA ATIVIDADE PROFISSIONAL			
23.Natureza : 1. Prestação de serviço Atividade(s) Realizada(s) : Coordenação/orientação de estudos/projetos de pesquisa e/ou outros;			
24.Identificação : COORDENADOR DE ESTUDOS E PROJETOS AMBIENTAIS: RCA E PLANO BÁSICO DE CONTROLE AMBIENTAL; PROJ. DE RECONFORMAÇÃO DE TALUDES EM ÁREAS ERODIDAS, INCLUSIVE REVEGETAÇÃO E DIAGNÓSTICO ARQUEOLÓGICO PROSPECTIVO. REFERENTE AO CONTRATO Nº. 167/2014, P/ ELABORAÇÃO DE PROJETOS EXECUTIVOS DE ENG. CIVIL P/ MELHORIAS OPERACIONAIS E PAVIMENTAÇÃO DE RODOVIAS VICINAIS MUNICIPAIS LOCALIZADAS NOS TRECHOS, PINGO DO OURO - PEDRA BRANCA, SEDE - ACESSO A MONTE BELO, CAJU - CANCELA - MONTE BELO, CAJU - BOM JARDIM - SÃO PEDRO - PEDRA BRANCA - ESTRADA CAETÉS/CERUDE, TODOS NO MUNICÍPIO DE PRESIDENTE KENNEDY-ES.			
25.Município de Realização do Trabalho: BELO HORIZONTE			26.UF: MG
27.Forma de participação: EQUIPE		28.Perfil da equipe: ENGENHEIROS, BIÓLOGOS, GEÓLOGOS, GEÓGRAFOS	
29.Área do Conhecimento: Botânica; Ecologia; Ética;		30.Campo de Atuação: Meio Ambiente	
31.Descrição sumária : COORDENADOR DE ESTUDOS E PROJETOS AMBIENTAIS: RCA E PLANO BÁSICO DE CONTROLE AMBIENTAL; PROJ. DE RECONFORMAÇÃO DE TALUDES EM ÁREAS ERODIDAS, INCLUSIVE REVEGETAÇÃO E DIAGNÓSTICO ARQUEOLÓGICO PROSPECTIVO. REFERENTE AO CONTRATO Nº. 167/2014, P/ ELABORAÇÃO DE PROJETOS EXECUTIVOS DE ENG. CIVIL P/ MELHORIAS OPERACIONAIS E PAVIMENTAÇÃO DE RODOVIAS VICINAIS MUNICIPAIS LOCALIZADAS NOS TRECHOS, PINGO DO OURO - PEDRA BRANCA, SEDE - ACESSO A MONTE BELO, CAJU - CANCELA - MONTE BELO, CAJU - BOM JARDIM - SÃO PEDRO - PEDRA BRANCA - ESTRADA CAETÉS/CERUDE, TODOS NO MUNICÍPIO DE PRESIDENTE KENNEDY-ES.			
32.Valor: R\$ 3.600,00	33.Total de horas: 180	34.Início: AGO/2014	35.Término: AGO/2015
36. ASSINATURAS			37. LOGO DO CRBio 
Declaro serem verdadeiras as informações acima			
Data: Assinatura do Profissional 	Data: Assinatura e Carimbo do Contratante  Enecon S.A. Eng. e Econ. Consultores Eng. Elzo Jorge Nassaralla Diretor-Presidente CREA-MG 2.528/D		
38. SOLICITAÇÃO DE BAIXA POR CONCLUSÃO Declaramos a conclusão do trabalho anotado na presente ART, razão pela qual solicitamos a devida BAIXA junto aos arquivos desse CRBio.		39. SOLICITAÇÃO DE BAIXA POR DISTRATO	
Data: / /	Assinatura do Profissional	Data: / /	Assinatura do Profissional
Data: / /	Assinatura e Carimbo do Contratante	Data: / /	Assinatura e Carimbo do Contratante

CERTIFICAÇÃO DIGITAL DE DOCUMENTOS
NÚMERO DE CONTROLE: 9915.4328.1812.3844

OBS: A autenticidade deste documento deverá ser verificada no endereço eletrônico www.crbio04.gov.br

632



| 104-0 |

Recibo do Sacado

Local de Pagamento PAGÁVEL NA REDE BANCÁRIA ATÉ O VENCIMENTO					Vencimento 05.10.2014
Cedente Conselho Regional de Biologia - 4 Região					Agência/Código do Cedente 2255/00300500980-1
Data de Emissão 15.09.2014	Número do Documento 016400	Espécie Doc	Aceite	Data do Processamento 15.09.2014	Nosso Número/Código Documento 8010077250-0
Uso do Banco	Carteira 18	Espécie R\$	Quantidade	Valor	(=) Valor do Documento R\$ 35,70
Instruções - Texto de responsabilidade do cedente					(-) Desconto/Abatimento
					(-) Outras Deduções
					(+) Mora/Multa
					(+) Outros Acréscimos R\$ 0,00
					(=) Valor Cobrado R\$ 35,70
140066 TAXA DE ART ELETRONICA 2014 35,70					

Sacado ART Nº 2014/07812
LUIZ HENRIQUE ORSINI RODARTE Registro : 016400/04-D
R MOREIRA CESAR 35 601 GUTIERREZ
30441-155 BELO HORIZONTE MG CX. PT.:

----- Autenticação Mecânica -----

Sacador/Avalista



| 104-0 |

10498.01002 77250.225503 03005.009802 1 62070000003570

Local de Pagamento PAGÁVEL NA REDE BANCÁRIA ATÉ O VENCIMENTO					Vencimento 05.10.2014
Cedente Conselho Regional de Biologia - 4 Região					Agência/Código do Cedente 2255/00300500980-1
Data de Emissão 15.09.2014	Número do Documento 016400	Espécie Doc	Aceite	Data do Processamento 15.09.2014	Nosso Número/Código Documento 8010077250-0
Uso do Banco	Carteira 18	Espécie R\$	Quantidade	Valor	(=) Valor do Documento R\$ 35,70
Instruções - Texto de responsabilidade do cedente					(-) Desconto/Abatimento
					(-) Outras Deduções
					(+) Mora/Multa
					(+) Outros Acréscimos R\$ 0,00
					(=) Valor Cobrado R\$ 35,70
140066 TAXA DE ART ELETRONICA 2014 35,70					
Sacado ART Nº 2014/07812 LUIZ HENRIQUE ORSINI RODARTE Registro : 016400/04-D R MOREIRA CESAR 35 601 GUTIERREZ 30441-155 BELO HORIZONTE MG CX. PT.:					
Sacador/Avalista					Código de Baixa

Autenticação Mecânica - Ficha de Compensação



Ficha de Compensação

632



Bradesco

Net Empresa

Comprovante de Transação Bancária

Boleto de Cobrança

Data da operação: 16/09/2014

Nº de controle: 752.857.139.909.700.420 | Documento: 0004423

Conta de débito: Agência: 2638 | Conta: 0000942-3 | Tipo: Conta-Corrente

Empresa: ENECON S.A ENGENHEIROS E ECONOMISTAS CON | CNPJ: 033.830.043/0004-04

Código de barras: 10498 01002 77250 225503 03005 009802 1 62070000003570

Banco cedente: 104 - CAIXA ECONOMICA FEDERAL

Data de vencimento: 05/10/2014

Valor: R\$ 35,70

Data de débito: 16/09/2014

Descrição: CONS. REG. DE BIOLOGIA-4 REG

A transação acima foi realizada por meio do Bradesco NET EMPRESA

Autenticação

iKHymD6 FLfCvrh9 wTLhu*gs JKqm96E lr877izU tjxePWil ?GZHve8g #qMi8tP7
 sn6UrZ4p ThXkImv8 KhcVD2vL lXTs13Tq nS#qT@mn K5WK6ZqA Sk2WLoWz XEaJaHJf
 ClbABQ@t 803BAPYI DvJxCsa5 HQ5cct@a didYYyj5 rwYSAgBm 76344134 14525001

SAC - Serviço de Apoio ao Cliente
 Alô Bradesco 0800 704 8383

Deficiente Auditivo ou de Fala
 0800 722 0099

Cancelamentos, Reclamações e Informações.
 Atendimento 24 horas, 7 dias por semana.

Demais telefones
 consulte o site
 Fale Conosco.

Ouvidoria 0800 727 9933 Atendimento de segunda a sexta-feira, das 8h às 18h, exceto feriados.

632

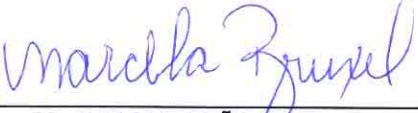
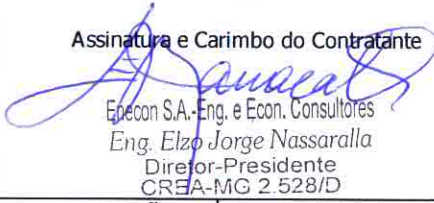
Serviço Público Federal			
CONSELHO FEDERAL/CRBIO - CONSELHO REGIONAL DE BIOLOGIA			
ANOTAÇÃO DE RESPONSABILIDADE TÉCNICA - ART			1-ART Nº: 2014/07817
CONTRATADO			
2.Nome: MARCELA BRUXEL		3.Registro no CRBio: 053230/04	
4.CPF: 970.415.720-72	5.E-mail: comercial@enecon.com.br		6.Tel:
7.End.: MATO GROSSO 960		8.Compl.: 7º ANDAR	
9.Bairro: SANTO AGOSTINHO	10.Cidade: BELO HORIZONTE	11.UF: MG	12.CEP: 30190-081
CONTRATANTE			
13.Nome: ENECON S.A. - ENGENHEIROS E ECONOMISTAS CONSULTORES			
14.Registro Profissional: 5339		15.CPF / CGC / CNPJ: 33.830.043/0004-04	
16.End.: RUA MATO GROSSO 960			
17.Compl.: 6º E 7º ANDAR		18.Bairro: SANTO AGOSTINHO	19.Cidade: BELO HORIZONTE
20.UF: MG	21.CEP: 30190-081	22.E-mail/Site: comercial@enecon.com.br / www.enecon.com.br	
DADOS DA ATIVIDADE PROFISSIONAL			
23.Natureza : 1. Prestação de serviço Atividade(s) Realizada(s) : Coordenação/orientação de estudos/projetos de pesquisa e/ou outros;			
24.Identificação : COORDENADOR DE ESTUDOS E PROJETOS AMBIENTAIS: RCA E PLANO BÁSICO DE CONTROLE AMBIENTAL; PROJETOS DE RECONFORMAÇÃO DE TALUDES EM ÁREAS ERODIDAS, INCLUSIVE REVEGETAÇÃO E DIAGNÓSTICO ARQUEOLÓGICO PROSPECTIVO. REFERENTE AO CONTRATO Nº. 167/2014, P/ ELABORAÇÃO DE PROJETOS EXECUTIVOS DE ENGENHARIA CIVIL P/ MELHORIAS OPERACIONAIS E PAVIMENTAÇÃO DE RODOVIAS VICINAIS MUNICIPAIS LOCALIZADAS NOS TRECHOS, PINGO DO OURO - PEDRA BRANCA, SEDE - ACESSO A MONTE BELO, CAJU - CANCELA - MONTE BELO, CAJU - BOM JARDIM - SÃO PEDRO - PEDRA BRANCA - ESTRADA CAETÉS/CERUDE, TODOS NO MUNICÍPIO DE PRESIDENTE KENNEDY-ES.			
25.Município de Realização do Trabalho: BELO HORIZONTE			26.UF: MG
27.Forma de participação: EQUIPE		28.Perfil da equipe: ENGENHEIROS, BIÓLOGOS, GEÓLOGOS, GEÓGRAFOS	
29.Área do Conhecimento: Botânica; Ecologia; Ética;		30.Campo de Atuação: Meio Ambiente	
31.Descrição sumária : COORDENADOR DE ESTUDOS E PROJETOS AMBIENTAIS: RCA E PLANO BÁSICO DE CONTROLE AMBIENTAL; PROJETOS DE RECONFORMAÇÃO DE TALUDES EM ÁREAS ERODIDAS, INCLUSIVE REVEGETAÇÃO E DIAGNÓSTICO ARQUEOLÓGICO PROSPECTIVO. REFERENTE AO CONTRATO Nº. 167/2014, P/ ELABORAÇÃO DE PROJETOS EXECUTIVOS DE ENGENHARIA CIVIL P/ MELHORIAS OPERACIONAIS E PAVIMENTAÇÃO DE RODOVIAS VICINAIS MUNICIPAIS LOCALIZADAS NOS TRECHOS, PINGO DO OURO - PEDRA BRANCA, SEDE - ACESSO A MONTE BELO, CAJU - CANCELA - MONTE BELO, CAJU - BOM JARDIM - SÃO PEDRO - PEDRA BRANCA - ESTRADA CAETÉS/CERUDE, TODOS NO MUNICÍPIO DE PRESIDENTE KENNEDY-ES.			
32.Valor: R\$ 4.680,00	33.Total de horas: 180	34.Início: AGO/2014	35.Término: AGO/2015
36. ASSINATURAS			37. LOGO DO CRBio 
Declaro serem verdadeiras as informações acima			
Data: Assinatura do Profissional 	Data: Assinatura e Carimbo do Contratante  Enecon S.A.- Eng. e Econ. Consultores Eng. Elzo Jorge Nassaralla Diretor-Presidente CREA-MG 2.528/D		
38. SOLICITAÇÃO DE BAIXA POR CONCLUSÃO Declaramos a conclusão do trabalho anotado na presente ART, razão pela qual solicitamos a devida BAIXA junto aos arquivos desse CRBio.		39. SOLICITAÇÃO DE BAIXA POR DISTRATO	
Data: / /	Assinatura do Profissional	Data: / /	Assinatura do Profissional
Data: / /	Assinatura e Carimbo do Contratante	Data: / /	Assinatura e Carimbo do Contratante

CERTIFICAÇÃO DIGITAL DE DOCUMENTOS
NÚMERO DE CONTROLE: 1760.7054.7303.3160

OBS: A autenticidade deste documento deverá ser verificada no endereço eletrônico www.crbio04.gov.br

632

CAIXA
 CAIXA ECONÔMICA FEDERAL | 104-0 |

Recibo do Sacado

Local de Pagamento PAGÁVEL NA REDE BANCÁRIA ATÉ O VENCIMENTO					Vencimento 05.10.2014
Cedente Conselho Regional de Biologia - 4 Região					Agência/Código do Cedente 2255/00300500980-1
Data de Emissão 15.09.2014	Número do Documento 053230	Espécie Doc	Aceite	Data do Processamento 15.09.2014	Nosso Número/Código Documento 8010077255-0
Uso do Banco	Carteira 18	Espécie R\$	Quantidade	Valor	(=) Valor do Documento R\$ 35,70
Instruções - Texto de responsabilidade do cedente					(-) Desconto/Abatimento
					(-) Outras Deduções
					(+) Mora/Multa
140066 TAXA DE ART ELETRONICA 2014 35,70					(+) Outros Acréscimos R\$ 0,00
					(=) Valor Cobrado R\$ 35,70

Sacado ART Nº 2014/07817
 MARCELA BRUXEL Registro : 053230/04
 R MATO GROSSO 960 7º ANDAR SANTO AGOSTINHO
 30190-081 BELO HORIZONTE MG CX. PT.:

----- Autenticação Mecânica -----

Sacador/Avalista

CAIXA
 CAIXA ECONÔMICA FEDERAL | 104-0 | 10498.01002 77255.225508 03005.009802 1 62070000003570

Local de Pagamento PAGÁVEL NA REDE BANCÁRIA ATÉ O VENCIMENTO					Vencimento 05.10.2014
Cedente Conselho Regional de Biologia - 4 Região					Agência/Código do Cedente 2255/00300500980-1
Data de Emissão 15.09.2014	Número do Documento 053230	Espécie Doc	Aceite	Data do Processamento 15.09.2014	Nosso Número/Código Documento 8010077255-0
Uso do Banco	Carteira 18	Espécie R\$	Quantidade	Valor	(=) Valor do Documento R\$ 35,70
Instruções - Texto de responsabilidade do cedente					(-) Desconto/Abatimento
					(-) Outras Deduções
					(+) Mora/Multa
140066 TAXA DE ART ELETRONICA 2014 35,70					(+) Outros Acréscimos R\$ 0,00
					(=) Valor Cobrado R\$ 35,70
Sacado ART Nº 2014/07817 MARCELA BRUXEL Registro : 053230/04 R MATO GROSSO 960 7º ANDAR SANTO AGOSTINHO 30190-081 BELO HORIZONTE MG CX. PT.:					Código de Baixa

Autenticação Mecânica - Ficha de Compensação



Ficha de Compensação

Bradesco
Net Empresa
Comprovante de Transação Bancária

Boleto de Cobrança

Data da operação: 16/09/2014

Nº de controle: 752.857.139.909.700.420 | Documento: 0004424

 Conta de débito: **Agência: 2638 | Conta: 0000942-3 | Tipo: Conta-Corrente**

 Empresa: **ENECON S.A ENGENHEIROS E ECONOMISTAS CON | CNPJ: 033.830.043/0004-04**

 Código de barras: **10498 01002 77255 225508 03005 009802 1 62070000003570**

 Banco cedente: **104 - CAIXA ECONOMICA FEDERAL**

 Data de vencimento: **05/10/2014**

 Valor: **R\$ 35,70**

 Data de débito: **16/09/2014**

 Descrição: **CONS REG DE BIOLOGIA-4 REGIAO**

A transação acima foi realizada por meio do Bradesco NET EMPRESA

Autenticação

CSyXqJXn DOB8zeE4* 2dAhSS7Y QvcgI5DJ KLG8XvdG JpMtCquG @S8Zoq9g BQsjgISk
 3XbXEgx? GGJzJDK6 dIZyuF*r RZOmPyb3 I@IKUYk2 yFrkaCfv RIt3iUFR WjPCd2@v
 QNqtARX# 4@nBLO2i wLx@oi@V v*Gmp8rr @SJDObRS DtESDQDJ 76444134 14525001

**SAC - Serviço de
Apoio ao Cliente**

 Alô Bradesco
0800 704 8383

 Deficiente Auditivo ou de Fala
0800 722 0099

 Cancelamentos, Reclamações e Informações.
Atendimento 24 horas, 7 dias por semana.

 Demais telefones
consulte o site
Fale Conosco.

Ouvidoria

0800 727 9933

Atendimento de segunda a sexta-feira, das 8h às 18h, exceto feriados.



Anotação de Responsabilidade Técnica - ART
Lei nº 6.496, de 7 de dezembro de 1977
CREA-MG
Conselho Regional de Engenharia e Agronomia de Minas Gerais

Via do Contratante
 Página 1/1

ART de Obra ou Serviço
14201400000002031561
 CORRESPONSÁVEL À ART
14201400000002024392

1. Responsável Técnico

MARCELO RODRIGUEZ MENEZES

Título profissional:
ENGENHEIRO CIVIL;

RNP: 2200861192

Registro: 08.0.0000114413

Empresa contratada:
ENECON S/A - ENGENHEIROS E ECONOMISTAS CONSULTORES

Registro: 5339

2. Dados do Contrato

Contratante: **PREFEITURA MUNICIPAL DE PRESIDENTE KENNEDY**

CNPJ: 27.165.703/0001-26

Logradouro: **RUA ÁTILA VIVACQUA**

Nº: 000079

Cidade: **PRESIDENTE KENNEDY**

Bairro: **CENTRO**
 UF: **ES**

CEP: 29350000

Contrato: **167/2014**

Celebrado em: **09/07/2014**

Valor: **2.303.048,00**

Tipo de contratante: **PESSOA JURÍDICA DE DIREITO PRIVADO**

3. Dados da Obra/Serviço

Logradouro: **RODOVIA ROD MUNICIPAL, DIVERSOS TRECHOS**

Nº: 000000

Cidade: **PRESIDENTE KENNEDY**

Bairro:
 UF: **ES**

CEP: 29350000

Data de início: **18/08/2014** Previsão de término: **18/08/2015**

Finalidade: **OUTRO**

Proprietário: **PREFEITURA MUNICIPAL DE PRESIDENTE KENNEDY**

CNPJ: 27.165.703/0001-26

4. Atividade Técnica

1 - COORDENAÇÃO

Quantidade: Unidade:

ESTUDO, TRANSPORTES, RODOVIAS (ESTRADAS)

42.50 km

ESTUDO, TRANSPORTES, RODOVIAS (ESTRADAS)

42.50 km

ESTUDO, TRANSPORTES, RODOVIAS (ESTRADAS)

42.50 km

ESTUDO, TRANSPORTES, RODOVIAS (ESTRADAS)

42.50 km

PROJETO, TRANSPORTES, RODOVIAS (ESTRADAS)

42.50 km

PROJETO, TRANSPORTES, RODOVIAS (ESTRADAS)

42.50 km

PROJETO, TRANSPORTES, RODOVIAS (ESTRADAS)

42.50 km

Após a conclusão das atividades técnicas o profissional deverá proceder a baixa desta ART

5. Observações

PROJ. EXEC ENG P/ MELHORIAS OPERACIONAIS E PAV DE ROD VICINAIS EM VARIOS TRECHOS, NESTE MUNICIPIO...

6. Declarações

7. Entidade de Classe

SOCIEDADE MINEIRA DE ENGENHEIROS-SME

8. Assinaturas

Declaro serem verdadeiras as informações acima

_____ de _____ de _____

MARCELO RODRIGUEZ MENEZES

RNP: 2200861192

PREFEITURA MUNICIPAL DE PRESIDENTE KENNEDY CNPJ: 27.165.703/0001-26

9. Informações

- A ART é válida somente quando quitada, mediante apresentação do comprovante do pagamento ou conferência no site do Crea.
 - A autenticidade deste documento pode ser verificada no site www.crea-mg.org.br ou www.confrea.org.br
 - A guarda da via assinada da ART será de responsabilidade do profissional e do contratante com o objetivo de documentar o vínculo contratual.

VALOR DA OBRA: R\$ **RS2.303.048,00**. ÁREA DE ATUAÇÃO: MEIO AMBIENTE, HIDROLOGIA, CIVIL, GEOTECNIA, MEIO AMBIENTE, CIVIL, GEOMETRICO.



www.crea-mg.org.br | 0800.0312732

Valor da ART: **63,64**

Registrada em: **15/09/2014**

Valor Pago: **63,64**

Nosso Número: **0000000002057112**



Anotação de Responsabilidade Técnica - ART
 Lei nº 6.496, de 7 de dezembro de 1977
CREA-MG
Conselho Regional de Engenharia e Agronomia de Minas Gerais

632
 Via do Contratante
 Página 1/1

ART de Obra ou Serviço
14201400000002040521
 CORRESPONSÁVEL À ART
14201400000002036629

1. Responsável Técnico
MARCO ANTONIO JARDIM THEES
 Título profissional:
ENGENHEIRO CIVIL;
 RNP: 1403637253
 Registro: 04.0.0000075357
 Empresa contratada:
ENECON S/A - ENGENHEIROS E ECONOMISTAS CONSULTORES
 Registro: 5339

2. Dados do Contrato
 Contratante: **PREFEITURA MUNICIPAL DE PRESIDENTE KENNEDY** CNPJ: 27.165.703/0001-26
 Logradouro: **RUA ÁTILA VIVACQUA** Nº: 000079
 Bairro: **CENTRO**
 UF: **ES** CEP: 29350000
 Cidade: **PRESIDENTE KENNEDY**
 Contrato: **167/2014** Celebrado em: **09/07/2014**
 Valor: **2.303.048,00** Tipo de contratante: **PESSOA JURÍDICA DE DIREITO PÚBLICO**

3. Dados da Obra/Serviço
 Logradouro: **RODOVIA ROD MUNICIPAL, DIVERSOS TRECHOS** Nº: 000000
 Bairro: _____
 UF: **ES** CEP: 29350000
 Cidade: **PRESIDENTE KENNEDY**
 Data de início: **18/08/2014** Previsão de término: **18/08/2015**
 Finalidade: **OUTRO**
 Proprietário: **PREFEITURA MUNICIPAL DE PRESIDENTE KENNEDY** CNPJ: 27.165.703/0001-26

4. Atividade Técnica

Atividade	Quantidade	Unidade
1 - CONSULTORIA		
ESTUDO, TRANSPORTES, RODOVIAS (ESTRADAS)	42.50	km
PROJETO, TRANSPORTES, RODOVIAS (ESTRADAS)	42.50	km

Após a conclusão das atividades técnicas o profissional deverá proceder a baixa desta ART

5. Observações
PROJ. EXEC ENG P/ MELHORIAS OPERACIONAIS E PAV DE ROD VICINAIS EM VARIOS TRECHOS, NESTE MUNICIPIO...

6. Declarações

7. Entidade de Classe
SOCIEDADE MINEIRA DE ENGENHEIROS-SME

8. Assinaturas
 Declaro serem verdadeiras as informações acima
 _____ de _____ de _____

MARCO ANTONIO JARDIM THEES RNP: 1403637253

9. Informações
 - A ART é válida somente quando quitada, mediante apresentação do comprovante do pagamento ou conferência no site do Crea.
 - A autenticidade deste documento pode ser verificada no site www.crea-mg.org.br ou www.confea.org.br
 - A guarda da via assinada da ART será de responsabilidade do profissional e do contratante com o objetivo de documentar o vínculo contratual.
 VALOR DA OBRA: R\$ R\$2.303.048,00. ÁREA DE ATUAÇÃO: HIDROLOGIA, CIVIL,



Anotação de Responsabilidade Técnica - ART
Lei nº 6.496, de 7 de dezembro de 1977
CREA-MG
Conselho Regional de Engenharia e Agronomia de Minas Gerais

Via do Contratante

Página 1/1

ART de Obra ou Serviço
14201400000002041070
 CORRESPONSÁVEL À ART
14201400000002036629

1. Responsável Técnico

MARCOS ANTONIO DE OLIVEIRA

Título profissional:
ENGENHEIRO CIVIL;

RNP: 1401612172

Registro: 04.0.0000092477

Empresa contratada:
ENECON S/A - ENGENHEIROS E ECONOMISTAS CONSULTORES

Registro: 5339

2. Dados do Contrato

Contratante: **PREFEITURA MUNICIPAL DE PRESIDENTE KENNEDY**

CNPJ: 27.165.703/0001-26

Logradouro: **RUA ÁTILA VIVACQUA**

Nº: 000079

Cidade: **PRESIDENTE KENNEDY**

Bairro: **CENTRO**

CEP: 29350000

Contrato: **167/2014**

Celebrado em: **09/07/2014**

Valor: **2.303.048,00**

Tipo de contratante: **PESSOA JURÍDICA DE DIREITO PÚBLICO**

3. Dados da Obra/Serviço

Logradouro: **RODOVIA ROD MUNICIPAL, DIVERSOS TRECHOS**

Nº: 000000

Cidade: **PRESIDENTE KENNEDY**

Bairro:

CEP: 29350000

UF: **ES**

Data de início: **18/08/2014** Previsão de término: **18/08/2015**

Finalidade: **OUTRO**

Proprietário: **PREFEITURA MUNICIPAL DE PRESIDENTE KENNEDY**

CNPJ: 27.165.703/0001-26

4. Atividade Técnica

1 - CONSULTORIA

Quantidade:

Unidade:

ESTUDO, TRANSPORTES, RODOVIAS (ESTRADAS)

42.50

km

PROJETO, TRANSPORTES, RODOVIAS (ESTRADAS)

42.50

km

PROJETO, TRANSPORTES, RODOVIAS (ESTRADAS)

42.50

km

Após a conclusão das atividades técnicas o profissional deverá proceder a baixa desta ART

5. Observações

PROJ. EXEC ENG P/ MELHORIAS OPERACIONAIS E PAV DE ROD VICINAIS EM VARIOS TRECHOS, NESTE MUNICIPIO...

6. Declarações

7. Entidade de Classe

SOCIEDADE MINEIRA DE ENGENHEIROS-SME

8. Assinaturas

Declaro serem verdadeiras as informações acima

_____ de _____ de _____

MARCOS ANTONIO DE OLIVEIRA RNP: 1401612172

PREFEITURA MUNICIPAL DE PRESII CNPJ: 27.165.703/0001-26

9. Informações

- A ART é válida somente quando quitada, mediante apresentação do comprovante do pagamento ou conferência no site do Crea.
 - A autenticidade deste documento pode ser verificada no site www.crea-mg.org.br ou www.confea.org.br
 - A guarda da via assinada da ART será de responsabilidade do profissional e do contratante com o objetivo de documentar o vínculo contratual.

VALOR DA OBRA: R\$ R\$2.303.048,00. ÁREA DE ATUAÇÃO: CIVIL, CIVIL, GEOMETRICO,

www.crea-mg.org.br | 0800.0312732



Valor da ART: 63,64

Registrada em: 19/09/2014

Valor Pago: 63,64

Nosso Número: 000000002066225



Anotação de Responsabilidade Técnica - ART
Lei nº 6.496, de 7 de dezembro de 1977
CREA-MG
Conselho Regional de Engenharia e Agronomia de Minas Gerais

Via do Contratante
 Página 1/1

ART de Obra ou Serviço
14201400000002031502
 CORRESPONSÁVEL À ART
14201400000002024392

1. Responsável Técnico

MARCOS HORTA MAIA

Título profissional:
ENGENHEIRO CIVIL; ENGENHEIRO AGRIMENSOR;

RNP: 1402713398

Registro: 04.0.0000080697

Empresa contratada:
ENECON S/A - ENGENHEIROS E ECONOMISTAS CONSULTORES

Registro: 5339

2. Dados do Contrato

Contratante: **PREFEITURA MUNICIPAL DE PRESIDENTE KENNEDY**

CNPJ: 27.165.703/0001-26

Logradouro: **RUA ÁTILA VIVACQUA**

Nº: 000079

Cidade: **PRESIDENTE KENNEDY**

Bairro: **CENTRO**

CEP: 29350000

Contrato: **167/2014**

Celebrado em: **09/07/2014**

Valor: **2.303.048,00**

Tipo de contratante: **PESSOA JURÍDICA DE DIREITO PRIVADO**

3. Dados da Obra/Serviço

Logradouro: **RODOVIA ROD MUNICIPAL, DIVERSOS TRECHOS**

Nº: 000000

Cidade: **PRESIDENTE KENNEDY**

Bairro:

CEP: 29350000

UF: ES

Data de início: **18/08/2014** Previsão de término: **18/08/2015**

Finalidade: **OUTRO**

Proprietário: **PREFEITURA MUNICIPAL DE PRESIDENTE KENNEDY**

CNPJ: 27.165.703/0001-26

4. Atividade Técnica

1 - COORDENAÇÃO

	Quantidade:	Unidade:
ESTUDO, TRANSPORTES, RODOVIAS (ESTRADAS)	42.50	km
ESTUDO, TRANSPORTES, RODOVIAS (ESTRADAS)	42.50	km
ESTUDO, TRANSPORTES, RODOVIAS (ESTRADAS)	42.50	km
ESTUDO, TRANSPORTES, RODOVIAS (ESTRADAS)	42.50	km
PROJETO, TRANSPORTES, RODOVIAS (ESTRADAS)	42.50	km
PROJETO, TRANSPORTES, RODOVIAS (ESTRADAS)	42.50	km
PROJETO, TRANSPORTES, RODOVIAS (ESTRADAS)	42.50	km

Após a conclusão das atividades técnicas o profissional deverá proceder a baixa desta ART

5. Observações

PROJ. EXEC ENG P/ MELHORIAS OPERACIONAIS E PAV DE ROD VICINAIS EM VARIOS TRECHOS, NESTE MUNICIPIO...

6. Declarações

7. Entidade de Classe

SOCIEDADE MINEIRA DE ENGENHEIROS-SME

8. Assinaturas

Declaro serem verdadeiras as informações acima

_____ de _____ de _____

Marcos Horta Maia

MARCOS HORTA MAIA

RNP: 1402713398

PREFEITURA MUNICIPAL DE PRESII CNPJ: 27.165.703/0001-26

9. Informações

- A ART é válida somente quando quitada, mediante apresentação do comprovante do pagamento ou conferência no site do Crea.
- A autenticidade deste documento pode ser verificada no site www.crea-mg.org.br ou www.confrea.org.br
- A guarda da via assinada da ART será de responsabilidade do profissional e do contratante com o objetivo de documentar o vínculo contratual.

VALOR DA OBRA: R\$ R\$2.303.048,00. ÁREA DE ATUAÇÃO: MEIO AMBIENTE, HIDROLOGIA, CIVIL, GEOTECNIA, MEIO AMBIENTE, CIVIL, GEOMETRICO,



www.crea-mg.org.br | 0800.0312732

Valor da ART: 63,64

Registrada em: 15/09/2014

Valor Pago: 63,64

Nosso Número: 000000002057051



Anotação de Responsabilidade Técnica - ART
Lei nº 6.496, de 7 de dezembro de 1977
CREA-MG
Conselho Regional de Engenharia e Agronomia de Minas Gerais

632
 Via do Contratante
 Página 1/1

ART de Obra ou Serviço
14201400000002040609
 CORRESPONSÁVEL À ART
14201400000002036629

1. Responsável Técnico

MARIA STELLA COSTA MATTOS MIGLIORI

Título profissional:
ENGENHEIRO CIVIL;

RNP: 1404870458

Registro: 04.0.0000073995

Empresa contratada:
ENECON S/A - ENGENHEIROS E ECONOMISTAS CONSULTORES

Registro: 5339

2. Dados do Contrato

Contratante: **PREFEITURA MUNICIPAL DE PRESIDENTE KENNEDY**

CNPJ: 27.165.703/0001-26

Logradouro: **RUA ÁTILA VIVACQUA**

Nº: 000079

Cidade: **PRESIDENTE KENNEDY**

Bairro: **CENTRO**

CEP: 29350000

Contrato: **167/2014**

Celebrado em: **09/07/2014**

Valor: **2.303.048,00**

Tipo de contratante: **PESSOA JURÍDICA DE DIREITO PÚBLICO**

3. Dados da Obra/Serviço

Logradouro: **RODOVIA ROD MUNICIPAL, DIVERSOS TRECHOS**

Nº: 000000

Cidade: **PRESIDENTE KENNEDY**

Bairro:

CEP: 29350000

UF: ES

Data de início: **18/08/2014** Previsão de término: **18/08/2015**

Finalidade: **OUTRO**

Proprietário: **PREFEITURA MUNICIPAL DE PRESIDENTE KENNEDY**

CNPJ: 27.165.703/0001-26

4. Atividade Técnica

1 - CONSULTORIA

Quantidade:

Unidade:

ESTUDO, TRANSPORTES, RODOVIAS (ESTRADAS)

42.50

km

PROJETO, TRANSPORTES, RODOVIAS (ESTRADAS)

42.50

km

Após a conclusão das atividades técnicas o profissional deverá proceder a baixa desta ART

5. Observações

PROJ. EXEC ENG P/ MELHORIAS OPERACIONAIS E PAV DE ROD VICINAIS EM VARIOS TRECHOS, NESTE MUNICIPIO...

6. Declarações

7. Entidade de Classe

SOCIEDADE MINEIRA DE ENGENHEIROS-SME

8. Assinaturas

Declaro serem verdadeiras as informações acima

_____ de _____ de _____

MARIA STELLA COSTA MATTOS MIGLIORI RNP: 1404870458

PREFEITURA MUNICIPAL DE PRESII CNPJ: 27.165.703/0001-26

9. Informações

- A ART é válida somente quando quitada, mediante apresentação do comprovante do pagamento ou conferência no site do Crea.

- A autenticidade deste documento pode ser verificada no site

www.crea-mg.org.br ou www.confex.org.br

- A guarda da via assinada da ART será de responsabilidade do profissional e do contratante com o objetivo de documentar o vínculo contratual.

VALOR DA OBRA: R\$ R\$2.303.048,00. ÁREA DE ATUAÇÃO:
 HIDROLOGIA, CIVIL,

Valor da ART: 63 , 64

Registrada em: 19/09/2014

Valor Pago: 63 , 64

Nosso Número: 000000002065775



CREA-MG

Conselho Regional de Engenharia e Agronomia de Minas Gerais

www.crea-mg.org.br | 0800.0312732



Anotação de Responsabilidade Técnica - ART
Lei nº 6.496, de 7 de dezembro de 1977
CREA-MG
Conselho Regional de Engenharia e Agronomia de Minas Gerais

632
 Via do Contratante
 Página 1/1

ART de Obra ou Serviço
14201400000002040748
 CORRESPONSÁVEL À ART
 14201400000002036629

1. Responsável Técnico

MESSIAS RODARTE FILHO

Título profissional:
ENGENHEIRO CIVIL;

RNP: 1403692050

Registro: 04.0.0000004418

Empresa contratada:
ENECON S/A - ENGENHEIROS E ECONOMISTAS CONSULTORES

Registro: 5339

2. Dados do Contrato

Contratante: **PREFEITURA MUNICIPAL DE PRESIDENTE KENNEDY**

CNPJ: 27.165.703/0001-26

Logradouro: **RUA ÁTILA VIVACQUA**

Nº: 000079

Cidade: **PRESIDENTE KENNEDY**

Bairro: **CENTRO**
 UF: **ES**

CEP: 29350000

Contrato: **167/2014**

Celebrado em: **09/07/2014**

Valor: **2.303.048,00**

Tipo de contratante: **PESSOA JURÍDICA DE DIREITO PÚBLICO**

3. Dados da Obra/Serviço

Logradouro: **RODOVIA ROD MUNICIPAL, DIVERSOS TRECHOS**

Nº: 000000

Cidade: **PRESIDENTE KENNEDY**

Bairro:
 UF: **ES**

CEP: 29350000

Data de início: **18/08/2014** Previsão de término: **18/08/2015**

Finalidade: **OUTRO**

Proprietário: **PREFEITURA MUNICIPAL DE PRESIDENTE KENNEDY**

CNPJ: 27.165.703/0001-26

4. Atividade Técnica

1 - CONSULTORIA

Quantidade: Unidade:

ESTUDO, TRANSPORTES, RODOVIAS (ESTRADAS)

42.50 km

PROJETO, TRANSPORTES, RODOVIAS (ESTRADAS)

42.50 km

Após a conclusão das atividades técnicas o profissional deverá proceder a baixa desta ART

5. Observações

PROJ. EXEC ENG P/ MELHORIAS OPERACIONAIS E PAV DE ROD VICINAIS EM VARIOS TRECHOS, NESTE MUNICIPIO...

6. Declarações

7. Entidade de Classe

SOCIEDADE MINEIRA DE ENGENHEIROS-SME

8. Assinaturas

Declaro serem verdadeiras as informações acima

_____ de _____ de _____

MESSIAS RODARTE FILHO RNP: 1403692050

PREFEITURA MUNICIPAL DE PRESII CNPJ: 27.165.703/0001-26

9. Informações

- A ART é válida somente quando quitada, mediante apresentação do comprovante do pagamento ou conferência no site do Crea.
 - A autenticidade deste documento pode ser verificada no site www.crea-mg.org.br ou www.confea.org.br
 - A guarda da via assinada da ART será de responsabilidade do profissional e do contratante com o objetivo de documentar o vínculo contratual.

VALOR DA OBRA: R\$ 2.303.048,00. ÁREA DE ATUAÇÃO: GEOTECNIA, CIVIL,

www.crea-mg.org.br | 0800.0312732



Valor da ART: 63, 64

Registrada em: 19/09/2014

Valor Pago: 63, 64

Nosso Número: 000000002065915



Anotação de Responsabilidade Técnica - ART
Lei nº 6.496, de 7 de dezembro de 1977
CREA-MG
Conselho Regional de Engenharia e Agronomia de Minas Gerais

632
 Via do Contratante
 Página 1/1

ART de Obra ou Serviço
14201400000002041035
 CORRESPONSÁVEL À ART
 14201400000002036629

1. Responsável Técnico

MICHELLE ALINE NASCIMENTO SILVA

Título profissional:

ENGENHEIRO CIVIL; TECNICO EM EDIFICACOES;

RNP: 1406960764

Registro: 04.0.0000111877

Empresa contratada:

ENECON S/A - ENGENHEIROS E ECONOMISTAS CONSULTORES

Registro: 5339

2. Dados do Contrato

Contratante: **PREFEITURA MUNICIPAL DE PRESIDENTE KENNEDY**

CNPJ: 27.165.703/0001-26

Logradouro: **RUA ÁTILA VIVACQUA**

Nº: 000079

Cidade: **PRESIDENTE KENNEDY**

Bairro: **CENTRO**

UF: **ES**

CEP: 29350000

Contrato: **167/2014**

Celebrado em: **09/07/2014**

Valor: **2.303.048,00**

Tipo de contratante: **PESSOA JURÍDICA DE DIREITO PÚBLICO**

3. Dados da Obra/Serviço

Logradouro: **RODOVIA ROD MUNICIPAL, DIVERSOS TRECHOS**

Nº: 000000

Cidade: **PRESIDENTE KENNEDY**

Bairro:

UF: **ES**

CEP: 29350000

Data de início: **18/08/2014** Previsão de término: **18/08/2015**

Finalidade: **OUTRO**

Proprietário: **PREFEITURA MUNICIPAL DE PRESIDENTE KENNEDY**

CNPJ: 27.165.703/0001-26

4. Atividade Técnica

1 - CONSULTORIA

Quantidade:

Unidade:

ESTUDO, TRANSPORTES, RODOVIAS (ESTRADAS)

42.50

km

PROJETO, TRANSPORTES, RODOVIAS (ESTRADAS)

42.50

km

PROJETO, TRANSPORTES, RODOVIAS (ESTRADAS)

42.50

km

Após a conclusão das atividades técnicas o profissional deverá proceder a baixa desta ART

5. Observações

PROJ. EXEC ENG P/ MELHORIAS OPERACIONAIS E PAV DE ROD VICINAIS EM VARIOS TRECHOS, NESTE MUNICIPIO...

6. Declarações

7. Entidade de Classe

SOCIEDADE MINEIRA DE ENGENHEIROS-SME

8. Assinaturas

Declaro serem verdadeiras as informações acima

_____ de _____ de _____

Michelle Aline Nascimento Silva
MICHELLE ALINE NASCIMENTO SILVA RNP: 1406960764

9. Informações

- A ART é válida somente quando quitada, mediante apresentação do comprovante do pagamento ou conferência no site do Crea.
 - A autenticidade deste documento pode ser verificada no site www.crea-mg.org.br ou www.confea.org.br
 - A guarda da via assinada da ART será de responsabilidade do profissional e do contratante com o objetivo de documentar o vínculo contratual.

VALOR DA OBRA: R\$ R\$2.303.048,00. ÁREA DE ATUAÇÃO: CIVIL, CIVIL, GEOMETRICO,

PREFEITURA MUNICIPAL DE PRESII CNPJ: 27.165.703/0001-26

www.crea-mg.org.br | 0800.0312732



Valor da ART: 63,64

Registrada em: 19/09/2014

Valor Pago: 63,64

Nosso Número: 000000002066195



Anotação de Responsabilidade Técnica - ART
Lei nº 6.496, de 7 de dezembro de 1977
CREA-MG
Conselho Regional de Engenharia e Agronomia de Minas Gerais

Via do Contratante
 Página 1/1

ART de Obra ou Serviço
14201400000002031226
 CORRESPONSÁVEL À ART
14201400000002024392

1. Responsável Técnico

OSMAR DOMINGOS LEAO

Título profissional:
GEOLOGO ;

RNP: 1402886225

Registro: 04.0.0000004495

Empresa contratada:
ENECON S/A - ENGENHEIROS E ECONOMISTAS CONSULTORES

Registro: 5339

2. Dados do Contrato

Contratante: **PREFEITURA MUNICIPAL DE PRESIDENTE KENNEDY**

CNPJ: 27.165.703/0001-26

Logradouro: **RUA ÁTILA VIVACQUA**

Nº: 000079

Cidade: **PRESIDENTE KENNEDY**

Bairro: **CENTRO**
 UF: **ES**

CEP: 29350000

Contrato: **167/2014**

Celebrado em: **09/07/2014**

Valor: **2.303.048,00**

Tipo de contratante: **PESSOA JURÍDICA DE DIREITO PRIVADO**

3. Dados da Obra/Serviço

Logradouro: **RODOVIA ROD MUNICIPAL, DIVERSOS TRECHOS**

Nº: 000000

Cidade: **PRESIDENTE KENNEDY**

Bairro:
 UF: **ES**

CEP: 29350000

Data de início: **18/08/2014** Previsão de término: **18/08/2015**

Finalidade: **OUTRO**

Proprietário: **PREFEITURA MUNICIPAL DE PRESIDENTE KENNEDY**

CNPJ: 27.165.703/0001-26

4. Atividade Técnica

1 - CONSULTORIA

ESTUDO, TRANSPORTES, RODOVIAS (ESTRADAS)

Quantidade:

Unidade:

42.50

km

ESTUDO, TRANSPORTES, RODOVIAS (ESTRADAS)

42.50

km

PROJETO, TRANSPORTES, RODOVIAS (ESTRADAS)

42.50

km

Após a conclusão das atividades técnicas o profissional deverá proceder a baixa desta ART

5. Observações

PROJ. EXEC ENG P/ MELHORIAS OPERAC E PAV DE ROD VICINAIS EM VARIOS TRECHOS, NESTE MUNICIPIO. ENVOLVENDO EST GEOTECNICO.

6. Declarações

7. Entidade de Classe

SOCIEDADE MINEIRA DE ENGENHEIROS-SME

8. Assinaturas

Declaro serem verdadeiras as informações acima

_____ de _____ de _____

OSMAR DOMINGOS LEAO RNP: 1402886225

9. Informações

- A ART é válida somente quando quitada, mediante apresentação do comprovante do pagamento ou conferência no site do Crea.
 - A autenticidade deste documento pode ser verificada no site www.crea-mg.org.br ou www.confrea.org.br
 - A guarda da via assinada da ART será de responsabilidade do profissional e do contratante com o objetivo de documentar o vínculo contratual.

VALOR DA OBRA: R\$ R\$2.303.048,00. ÁREA DE ATUAÇÃO: GEOLOGIA APLICADA A ENGENHARIA, MEIO AMBIENTE, MEIO AMBIENTE,

PREFEITURA MUNICIPAL DE PRESII CNPJ: 27.165.703/0001-26

www.crea-mg.org.br | 0800.0312732



Valor da ART: 63 , 64

Registrada em: 15/09/2014

Valor Pago: 63 , 64

Nosso Número: 000000002056775



Anotação de Responsabilidade Técnica - ART
Lei nº 6.496, de 7 de dezembro de 1977

CREA-MG

Conselho Regional de Engenharia e Agronomia de Minas Gerais

Via do Contratante

Página 1/1

ART de Obra ou Serviço
14201400000002029201
CORRESPONSÁVEL À ART
14201400000002024392

1. Responsável Técnico

RACHEL CRISTINA TALIN RUAS CARDOSO

Título profissional:

ENGENHEIRO AMBIENTAL;

RNP: 1404475281

Registro: 04.0.0000096390

Empresa contratada:

ENECON S/A - ENGENHEIROS E ECONOMISTAS CONSULTORES

Registro: 5339

2. Dados do Contrato

Contratante: **PREFEITURA MUNICIPAL DE PRESIDENTE KENNEDY**

CNPJ: 27.165.703/0001-26

Logradouro: **RUA ÁTILA VIVACQUA**

Nº: 000079

Cidade: **PRESIDENTE KENNEDY**

Bairro: **CENTRO**

UF: **ES**

CEP: 29350000

Contrato: **167/2014**

Celebrado em: **09/07/2014**

Valor: **2.303.048,00**

Tipo de contratante: **PESSOA JURÍDICA DE DIREITO PRIVADO**

3. Dados da Obra/Serviço

Logradouro: **RODOVIA ROD MUNICIPAL, DIVERSOS TRECHOS**

Nº: 000000

Cidade: **PRESIDENTE KENNEDY**

Bairro:

UF: **ES**

CEP: 29350000

Data de início: **18/08/2014** Previsão de término: **18/08/2015**

Finalidade: **OUTRO**

Proprietário: **PREFEITURA MUNICIPAL DE PRESIDENTE KENNEDY**

CNPJ: 27.165.703/0001-26

4. Atividade Técnica

1 - CONSULTORIA

Quantidade:

Unidade:

ESTUDO, TRANSPORTES, RODOVIAS (ESTRADAS)

42.50

km

PROJETO, TRANSPORTES, RODOVIAS (ESTRADAS)

42.50

km

Após a conclusão das atividades técnicas o profissional deverá proceder a baixa desta ART

5. Observações

PROJ. EXEC ENG P/ MELHORIAS OPERACIONAIS E PAV DE ROD VICINAIS EM VARIOS TRECHOS, NESTE MUNICIPIO...

6. Declarações

7. Entidade de Classe

SOCIEDADE MINEIRA DE ENGENHEIROS-SME

8. Assinaturas

Declaro serem verdadeiras as informações acima

_____ de _____ de _____

RACHEL CRISTINA TALIN RUAS CARDOSO RNP: 1404475281

PREFEITURA MUNICIPAL DE PRESII CNPJ: 27.165.703/0001-26

9. Informações

- A ART é válida somente quando quitada, mediante apresentação do comprovante do pagamento ou conferência no site do Crea.

- A autenticidade deste documento pode ser verificada no site

www.crea-mg.org.br ou www.confex.org.br

- A guarda da via assinada da ART será de responsabilidade do profissional e do contratante com o objetivo de documentar o vínculo contratual.

VALOR DA OBRA: R\$ R\$2.303.048,00. ÁREA DE ATUAÇÃO: MEIO AMBIENTE, MEIO AMBIENTE,



CREA-MG
Conselho Regional de Engenharia e Agronomia de Minas Gerais

www.crea-mg.org.br | 0800.0312732

Valor da ART: 63 , 64

Registrada em: 15/09/2014

Valor Pago: 63 , 64

Nosso Número: 000000002054818



Anotação de Responsabilidade Técnica - ART
Lei nº 6.496, de 7 de dezembro de 1977
CREA-MG
Conselho Regional de Engenharia e Agronomia de Minas Gerais

632
 Via do Contratante
 Página 1/1

ART de Obra ou Serviço
1420140000002040900
 CORRESPONSÁVEL À ART
1420140000002036629

1. Responsável Técnico

RODRIGO FIDELIS VIANA DE OLIVEIRA

Título profissional:
ENGENHEIRO CIVIL;

RNP: 1400269415

Registro: 04.0.0000088612

Empresa contratada:
ENECON S/A - ENGENHEIROS E ECONOMISTAS CONSULTORES

Registro: 5339

2. Dados do Contrato

Contratante: **PREFEITURA MUNICIPAL DE PRESIDENTE KENNEDY**

CNPJ: 27.165.703/0001-26

Logradouro: **RUA ÁTILA VIVACQUA**

Nº: 000079

Cidade: **PRESIDENTE KENNEDY**

Bairro: **CENTRO**

CEP: 29350000

Contrato: **167/2014**

Celebrado em: **09/07/2014**

Valor: **2.303.048,00**

Tipo de contratante: **PESSOA JURÍDICA DE DIREITO PÚBLICO**

3. Dados da Obra/Serviço

Logradouro: **RODOVIA ROD MUNICIPAL, DIVERSOS TRECHOS**

Nº: 000000

Cidade: **PRESIDENTE KENNEDY**

Bairro:

CEP: 29350000

UF: **ES**

Data de início: **18/08/2014** Previsão de término: **18/08/2015**

Finalidade: **OUTRO**

Proprietário: **PREFEITURA MUNICIPAL DE PRESIDENTE KENNEDY**

CNPJ: 27.165.703/0001-26

4. Atividade Técnica

1 - COORDENAÇÃO

Quantidade:

Unidade:

ESTUDO, TRANSPORTES, RODOVIAS (ESTRADAS)

42.50

km

ESTUDO, TRANSPORTES, RODOVIAS (ESTRADAS)

42.50

km

ESTUDO, TRANSPORTES, RODOVIAS (ESTRADAS)

42.50

km

ESTUDO, TRANSPORTES, RODOVIAS (ESTRADAS)

42.50

km

PROJETO, TRANSPORTES, RODOVIAS (ESTRADAS)

42.50

km

PROJETO, TRANSPORTES, RODOVIAS (ESTRADAS)

42.50

km

PROJETO, TRANSPORTES, RODOVIAS (ESTRADAS)

42.50

km

Após a conclusão das atividades técnicas o profissional deverá proceder a baixa desta ART

5. Observações

PROJ. EXEC ENG P/ MELHORIAS OPERACIONAIS E PAV DE ROD VICINAIS EM VARIOS TRECHOS, NESTE MUNICIPIO...

6. Declarações

7. Entidade de Classe

SOCIEDADE MINEIRA DE ENGENHEIROS-SME

8. Assinaturas

Declaro serem verdadeiras as informações acima

_____ de _____ de _____

RODRIGO FIDELIS VIANA DE OLIVEIRA RNP: 1400269415

PREFEITURA MUNICIPAL DE PRESIDENTE KENNEDY CNPJ: 27.165.703/0001-26

9. Informações

- A ART é válida somente quando quitada, mediante apresentação do comprovante do pagamento ou conferência no site do Crea.
 - A autenticidade deste documento pode ser verificada no site www.crea-mg.org.br ou www.confea.org.br
 - A guarda da via assinada da ART será de responsabilidade do profissional e do contratante com o objetivo de documentar o vínculo contratual.

VALOR DA OBRA: R\$ **R\$2.303.048,00**. ÁREA DE ATUAÇÃO: MEIO AMBIENTE, HIDROLOGIA, CIVIL, GEOTECNIA, MEIO AMBIENTE, CIVIL, GEOMETRICO,

www.crea-mg.org.br | 0800.0312732



Valor da ART: **63, 64**

Registrada em: **19/09/2014**

Valor Pago: **63, 64**

Nosso Número: **000000002066059**



Anotação de Responsabilidade Técnica - ART
Lei nº 6.496, de 7 de dezembro de 1977
CREA-MG
Conselho Regional de Engenharia e Agronomia de Minas Gerais

632
 Via do Contratante
 Página 1/1

ART de Obra ou Serviço
14201400000002041140
 CORRESPONSÁVEL À ART
14201400000002036629

1. Responsável Técnico

SILVIA ORSINI RODARTE FERREIRA

Título profissional:
ENGENHEIRO CIVIL;

RNP: 1405816830

Registro: 04.0.0000065086

Empresa contratada:
ENECON S/A - ENGENHEIROS E ECONOMISTAS CONSULTORES

Registro: 5339

2. Dados do Contrato

Contratante: **PREFEITURA MUNICIPAL DE PRESIDENTE KENNEDY**

CNPJ: 27.165.703/0001-26

Logradouro: **RUA ÁTILA VIVACQUA**

Nº: 000079

Cidade: **PRESIDENTE KENNEDY**

Bairro: **CENTRO**

CEP: 29350000

Contrato: **167/2014**

Celebrado em: **09/07/2014**

Valor: **2.303.048,00**

Tipo de contratante: **PESSOA JURÍDICA DE DIREITO PÚBLICO**

3. Dados da Obra/Serviço

Logradouro: **RODOVIA ROD MUNICIPAL, DIVERSOS TRECHOS**

Nº: 000000

Cidade: **PRESIDENTE KENNEDY**

Bairro:

CEP: 29350000

UF: ES

Data de início: **18/08/2014** Previsão de término: **18/08/2015**

Finalidade: **OUTRO**

Proprietário: **PREFEITURA MUNICIPAL DE PRESIDENTE KENNEDY**

CNPJ: 27.165.703/0001-26

4. Atividade Técnica

1 - CONSULTORIA

Quantidade: Unidade:

PROJETO, TRANSPORTES, RODOVIAS (ESTRADAS)

42.50

km

Após a conclusão das atividades técnicas o profissional deverá proceder a baixa desta ART

5. Observações

PROJ. EXEC ENG P/ MELHORIAS OPERACIONAIS E PAV DE ROD VICINAIS EM VARIOS TRECHOS, NESTE MUNICIPIO...

6. Declarações

7. Entidade de Classe

SOCIEDADE MINEIRA DE ENGENHEIROS-SME

8. Assinaturas

Declaro serem verdadeiras as informações acima

_____ de _____ de _____

Sodarte

SILVIA ORSINI RODARTE FERREIRA RNP: 1405816830

PREFEITURA MUNICIPAL DE PRESII CNPJ: 27.165.703/0001-26

9. Informações

- A ART é válida somente quando quitada, mediante apresentação do comprovante do pagamento ou conferência no site do Crea.
 - A autenticidade deste documento pode ser verificada no site www.crea-mg.org.br ou www.confea.org.br
 - A guarda da via assinada da ART será de responsabilidade do profissional e do contratante com o objetivo de documentar o vínculo contratual.

VALOR DA OBRA: R\$ R\$2.303.048,00. ÁREA DE ATUAÇÃO: CIVIL,



www.crea-mg.org.br | 0800.0312732

Valor da ART: 63 , 64

Registrada em: 19/09/2014

Valor Pago: 63 , 64

Nosso Número: 000000002066295



Anotação de Responsabilidade Técnica - ART
Lei nº 6.496, de 7 de dezembro de 1977

Conselho Regional de Engenharia e Agronomia de Minas Gerais

CREA-MG

Via do Contratante

Página 1/1

ART de Obra ou Serviço
14201400000002040865
CORRESPONSÁVEL À ART
14201400000002036629

1. Responsável Técnico

WALKER GONZAGA DA SILVEIRA

Título profissional:
ENGENHEIRO CIVIL;

RNP: 1402888074

Registro: 04.0.0000060416

Empresa contratada:
ENECON S/A - ENGENHEIROS E ECONOMISTAS CONSULTORES

Registro: 5339

2. Dados do Contrato

Contratante: **PREFEITURA MUNICIPAL DE PRESIDENTE KENNEDY**

CNPJ: 27.165.703/0001-26

Logradouro: **RUA ÁTILA VIVACQUA**

Nº: 000079

Cidade: **PRESIDENTE KENNEDY**

Bairro: **CENTRO**

CEP: 29350000

Contrato: **167/2014**

Celebrado em: **09/07/2014**

Valor: **2.303.048,00**

Tipo de contratante: **PESSOA JURÍDICA DE DIREITO PÚBLICO**

3. Dados da Obra/Serviço

Logradouro: **RODOVIA ROD MUNICIPAL, DIVERSOS TRECHOS**

Nº: 000000

Cidade: **PRESIDENTE KENNEDY**

Bairro:

CEP: 29350000

UF: **ES**

Data de início: **18/08/2014** Previsão de término: **18/08/2015**

Finalidade: **OUTRO**

Proprietário: **PREFEITURA MUNICIPAL DE PRESIDENTE KENNEDY**

CNPJ: 27.165.703/0001-26

4. Atividade Técnica

1 - CONSULTORIA

Quantidade:

Unidade:

ESTUDO, TRANSPORTES, RODOVIAS (ESTRADAS)

42.50

km

PROJETO, TRANSPORTES, RODOVIAS (ESTRADAS)

42.50

km

Após a conclusão das atividades técnicas o profissional deverá proceder a baixa desta ART

5. Observações

PROJ. EXEC ENG P/ MELHORIAS OPERACIONAIS E PAV DE ROD VICINAIS EM VARIOS TRECHOS, NESTE MUNICIPIO...

6. Declarações

7. Entidade de Classe

SOCIEDADE MINEIRA DE ENGENHEIROS-SME

8. Assinaturas

Declaro serem verdadeiras as informações acima

_____ de _____ de _____

WALKER GONZAGA DA SILVEIRA

RNP: 1402888074

PREFEITURA MUNICIPAL DE PRESII CNPJ: 27.165.703/0001-26

9. Informações

- A ART é válida somente quando quitada, mediante apresentação do comprovante do pagamento ou conferência no site do Crea.
- A autenticidade deste documento pode ser verificada no site www.crea-mg.org.br ou www.confed.org.br
- A guarda da via assinada da ART será de responsabilidade do profissional e do contratante com o objetivo de documentar o vínculo contratual.

VALOR DA OBRA: R\$ R\$2.303.048,00. ÁREA DE ATUAÇÃO: GEOTECNIA, CIVIL,



www.crea-mg.org.br | 0800.0312732

Valor da ART: 63 , 64

Registrada em: 19/09/2014

Valor Pago: 63 , 64

Nosso Número: 0000000002066021

10. ESPECIFICAÇÕES

10. ESPECIFICAÇÕES

10.1 ESPECIFICAÇÕES GERAIS

Aplicam-se, integralmente, as seguintes especificações do DNIT e DNER.

a) Pavimentação

- DNIT 137/2010-ES: Regularização do Subleito
- DNIT 139/2010-ES: Sub-base Estabilizada Granulometricamente
- DNIT 141/2010-ES: Base Estabilizada Granulometricamente
- DNIT 144/2012-ES: Imprimação
- DNIT 145/2012-ES: Pintura de Ligação
- DNIT 147-2012-ES- Tratamento Superficial Duplo com ligante asfáltico convencional.

b) Terraplenagem

- DNIT 104/2009-ES – Terraplenagem – Serviços Preliminares
- DNIT 106/2009-ES – Terraplenagem – Cortes
- DNIT 107/2009-ES – Terraplenagem – Empréstimos
- DNIT 108/2009-ES – Aterros
- DNER-PRO 381/98 – Projeto de Aterros Sobre Solos Moles Para Obras Viárias

c) Drenagem

- DNIT 015/2004-ES – Drenos Subterrâneos
- DNIT 018/2004-ES – Sarjetas e Valetas de Drenagem
- DNIT 020/2004-ES – Meios-fios e Guias
- DNIT 021/2004-ES – Entradas e Descidas d'água
- DNIT 022/2004-ES – Dissipadores de Energia
- DNIT 023/2004-ES – Bueiros Tubulares de Concreto
- DNIT 025/2004-ES – Bueiros Celulares de Concreto
- DNIT 026/2004-ES – Caixas Coletoras
- DNIT 027/2004-ES – Demolição de Dispositivos de Concreto
- DNIT 028/2004-ES – Drenagem – Limpeza e Desobstrução de Dispositivos de Drenagem

d) Sinalização e Segurança Viária

- DNIT 100/2009-ES – Sinalização Horizontal
- DNIT 101/2009-ES – Sinalização Vertical
- DNIT 110/2009-ES – Execução de Barreira de Concreto
- DNER-ES 144/85 – Defensas Metálicas
- DNER-EM 276/00 – Tinta para Sinalização Rodoviária Horizontal, a Base de Resina Acrílica Emulsionada em Água

e) Obras Complementares

- DNER-ES 370/97 – Defensas Metálicas
- DNIT 099/2009-ES – Cercas de Arame Farpado

f) Meio Ambiente

- DNIT 102/2009-ES – Proteção do Corpo Estradal – Proteção Vegetal

10.2 ESPECIFICAÇÕES COMPLEMENTARES E PARTICULARES

- EP-SN-03 – Delineadores de Defensas e Barreiras Rígidas
- EP-OC-01 – Porteira de Madeira
- EP-OC-02 – Mata-Burros Metálicos
- EC-MA-01 Revegetação com Árvores e Arbustos (Complementar a DNIT 102/2009-ES)
- EP-MA-03 – Regularização Manual
- EP-MAB-06 – Muro de Arrimo em Rip-Rap

DELINEADORES DE DEFENSAS E BARREIRAS RÍGIDAS – EP-SN-03

1. OBJETIVO

Para auxiliar o motorista em seu posicionamento na pista ou alertá-lo sobre situações de perigo potencial são utilizados em alguns dispositivos auxiliares, expostos verticalmente, aplicados em defensas, separadores físicos, pontes, pavimento da via ou junto a ela, reforçando a sinalização convencional.

2. REFERÊNCIAS

Atende Tipo IA da ABNT NBR 14644
Refletividade até 70 cd/lx/m²

3. DESCRIÇÃO

São películas refletivas grau técnico prismático série 3430 com adesivo sensível a pressão.

As cores das películas estão em conformidade com a Norma NBR 14644.

São duráveis e refletivas, consistindo em lentes esféricas aderidas a uma resina sintética e encapsuladas em ar por uma resina sintética transparente com superfície externa lisa.

Possui adesivo sensível à pressão e está em rolos nas cores de sinalização viária.

- cor branca 3870 (Código do produto)
- cor amarela 3871 (Código do produto)
- cor vermelha 3872 (Código do produto)
- cor azul 3875 (Código do produto)
- cor verde 3877 (Código do produto)
- cor marrom 3879 (Código do produto)

4. CONDIÇÕES ESPECÍFICAS

4.1 MATERIAL

São peças confeccionadas em chapa de aço galvanizada a fogo de bitola n° 14 com dimensões 0,80 x 0,75x 0,55mm. O verso da chapa é pintado com tinta epóxi na cor preta fosco, secagem em estufa a 200 graus.

A face principal é aplicada película refletiva AI (alta intensidade) na cor prata com refletância de acordo com a ABNT.

Montado em parte e em forma de “V” para evitar vandalismo em resina poliéster ou sintética, de alta resistência mecânica, com cargas minerais não reativas, com duas abas externas para fixação, na cor amarela.

FORMA	CHAPA RETÂNGULAR
Cor do corpo	Amarelo âmbar
Dimensão aproximada	(50 x 80 x 1.4) mm
Peso (média)	150 g
Abas de fixação	(75 x 85 x 1.4) mm
Resistência a compressão	Carga mínimo de ruptura > 40.000 kgf
Dimensão da área refletiva	(80 x 70) mm

5. EXECUÇÃO

A fixação é feita através de parafusos nas junções das chapas, ao centro das chapas mais especificamente nos parafusos, de 4,0 em 4,0 m, numa altura em torno de 0,56 m.

6. INSPEÇÃO

6.1 CONTROLE DO MATERIAL

Cada elemento do Delineador deverá ser observado quanto ao atendimento das características técnicas prescritas pela Norma 14644

Controle de execução

O controle dos serviços deve ser realizado através de verificações dos seguintes requisitos da norma:

- localização, tipos e dimensões
- condição de fixação do delineador na estrutura de suporte
- fixação dos delineadores
- necessidade de substituição do delineador por avarias quaisquer
- tipo de película utilizada
- aceitação e rejeição

O não atendimento a qualquer requisito estabelecido pela norma implica na correção ou substituição imediata da peça.

7. CRITÉRIOS DE MEDIÇÃO

Serão medidos pelo serviço efetivamente executado por unidade.

PORTEIRAS DE MADEIRA – EP-OC-01

1. DEFINIÇÃO

São dispositivos que têm a finalidade de permitir, convenientemente, o acesso das propriedades limitantes à faixa de domínio, garantindo maior segurança aos usuários da rodovia, pois, quando fechadas, impedem a passagem de animais.

2. OBJETIVO

Esta especificação se aplica à execução de porteiros de madeira conforme projeto tipo de obras complementares do DER/MG.

3. MATERIAIS

Os materiais a serem utilizados são os seguintes:

Porteira de madeira e acessórios metálicos, de acordo com o projeto acima indicado, com utilização de madeira certificada e com peso específico aparente, a 15% de umidade, mínimo de $0,5\text{g/cm}^3$.

Batentes de mourão com tratamento preservativo de acordo com as normas NBR-9480 e DNER 033/94 EM.

Acessórios metálicos de fixação, como dobradiças, parafusos, porcas e pregos.

4. TRANSPORTE ATÉ O LOCAL

Prevê-se o transporte até o local feito com caminhão de carroceria, para manejo da porteira já montada em fábrica, não havendo necessidade desse equipamento caso a montagem seja feita no próprio local.

5. EXECUÇÃO

Para implantação da porteira em seu local definitivo, previsto em projeto, serão necessárias ferramentas tais como enxadões, trados, cavadeiras, alavancas, martelos, pás, chaves de fendas. O local da implantação deve ser previamente limpo.

A seguir são abertas, com trado ou cavadeiras as cavas que receberão o batente e o mourão suporte, nas dimensões compatíveis com o projeto tipo.

Após a colocação do batente e do mourão suporte nas cavas correspondentes deverá ser compactado manualmente com soquete o terreno adjacente, de maneira que permaneçam inteiramente firmes em seu local.

Caso a porteira venha pré-montada, segue-se a fixação dela ao mourão suporte, através das dobradiças. Em caso contrário será montada. No local, toda a porteira, obedecendo-se o projeto tipo e suas fixações.

6. MEDIÇÃO

As porteiros serão medidas por unidade executada.

7. PAGAMENTO

Será feito com base no preço unitário proposto, que incluirá o fornecimento e transporte dos materiais, as escavações necessárias, a montagem da porteira no local, toda a mão-de-obra e encargos necessários à execução dos serviços.

MATA-BURROS METÁLICOS – EP-OC-02

1. DEFINIÇÃO

São dispositivos executados com a função de impedir o acesso de gado e outros animais à faixa de domínio, permitindo, porém, o livre trânsito de veículos.

2. OBJETIVO

Esta especificação se aplica à execução de mata-burros em perfil metálicos conforme desenhos-tipo OC-MB-01 e OC-MB-02 do DER/MG e indicações do projeto.

3. MATERIAIS

Os materiais a serem utilizados são os seguintes:

Os componentes das composições auxiliares Concreto ciclópico $f_{ck} \geq 15,0$ MPa, com 30% de pedra de mão (1 A 01 515 060) e formas de madeira (1 A 01 401 01), do Sicro).

Além destes, trilho metálico TR-37 ou mais pesado (pode ser material usado) ou ainda perfis metálicos 'I' 8" x 4".

4. EXECUÇÃO

A construção dos mata-burros será iniciada por uma escavação de vala, com as dimensões apresentadas no projeto. Prevê-se escavação mecânica, com retro-escavadeira de pequeno porte e posterior acabamento manual (escavação manual).

Em seguida são colocadas as formas de madeira e já posicionados os trilhos (ou perfis metálicos) de maneira que com o lançamento do concreto essas peças fiquem engastadas nele. Finalmente, após a cura do concreto, serão retiradas as formas e feito o reaterro compactado manualmente, onde necessário.

5. MEDIÇÃO

Os mata-burros serão medidos por unidade executada.

6. PAGAMENTO

Será feito com base no preço unitário proposto, que incluirá as escavações necessárias, o fornecimento e transporte dos materiais, a preparação e colocação das formas, o posicionamento dos trilhos ou perfis metálicos, o lançamento do concreto, a desforma, toda a mão-de-obra e encargos necessários à execução dos serviços.

EC-MA-01 REVEGETAÇÃO COM ÁRVORES E ARBUSTOS (COMPLEMENTAR A DNIT 102/2009-ES)

1. OBJETIVO

Estabelecer a sistemática para controle da revegetação com árvores e arbustos nas áreas de ocorrências de materiais e passivos ambientais.

2. DEFINIÇÕES

Plantio: processo de aplicação das espécies vegetais no solo para germinação e/ou reprodução, desenvolvimento vegetativo e cobertura do solo, o qual se processará por meio de sementes ou mudas das espécies vegetais.

3. MATERIAIS

Mudas: a aquisição de mudas nativas a serem plantadas poderá ser feita junto ao Instituto Estadual de Florestas - IEF ou, ainda, em empresas tradicionais (floras/floriculturas) neste ramo de atividade, dando preferências para espécies nativas da região.

Aubos, fertilizantes e calcários: Adubo orgânico constituído da mistura de solo orgânico natural em esterco bovino ou avícola. Adubo NPK (nitrogênio, fósforo e potássio) na proporção necessária e suficiente ao solo. E calcário, para correção da acidez do solo, na proporção necessária a elevação do pH.

3.1 FERRAMENTAS

Para as escavações das covas são utilizadas as ferramentas usuais da agricultura, pá, picareta, enxada, escavadeira manuais, etc.

4. PREPARO PARA PLANTIO

Após a escolha da espécie a ser plantada, será feita a abertura das covas nas dimensões de 0,50 m x 0,50 m x 0,50 m.

O espaçamento entre covas será de acordo com a densidade arbórea nas imediações da área a ser revegetada.

Após colocar as mudas no interior das covas, estas serão preenchidas com terra vegetal devidamente adubada e corrigida. Em uma das partes do solo retirado da cova deverá ser incorporado calcário (8 kg/m³ de terra), NPK 4-14-8 (7 kg/m³ de terra) e esterco bovino curtido (20%).

O espaçamento utilizado variará em função do porte da planta quando adulta. As plantas serão dispostas de forma triangular, de acordo com a figura a seguir.

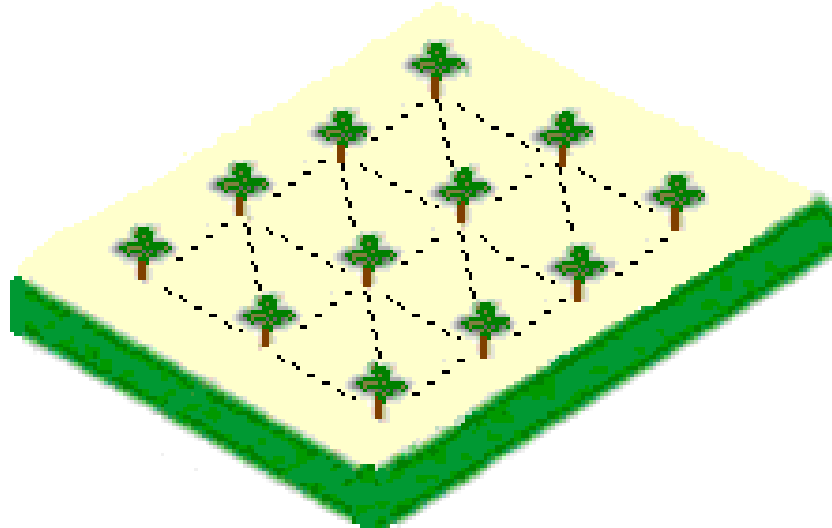

ESQUEMA DE PLANTIO E DISPOSIÇÃO DAS MUDAS NO CAMPO

5. MANEJO AMBIENTAL

Todo o resíduo gerado, sacos plásticos, vasilhames de embalagens, etc., deverão ser acondicionados para a disposição final adequada dos mesmos.

6. MEDIÇÃO

A arborização vegetal será medida por unidade plantada.

Não serão medidos a adubação complementar, a aquisição das mudas, todos os transportes, a abertura, o preenchimento e a irrigação das covas.

7. PAGAMENTO

O pagamento será efetuado em parcelas de acordo com as medições:

- 50% (cinquenta por cento) após o plantio das mudas e aprovadas pela fiscalização.
- 50% (cinquenta por cento) após a germinação de 100% das mudas plantadas.

As mudas serão avaliadas considerando-se o crescimento, sendo considerada uma planta sadia a que não apresentar doenças e/ou desfolhadas por pragas e fuste reto. As mudas fora do padrão adequado, injuriadas ou mortas serão substituídas por mudas sadias.

EP – MA – 03 – REGULARIZAÇÃO MANUAL

1. OBJETIVO

Esta Especificação se destina definir e orientar as ações que devem ser obedecidas na Regularização Manual de Taludes nas atividades de contenção/erradicação de processos erosivos (inclusive voçorocamentos) e assoreamentos, em Obras Rodoviárias, quando estes processos forem componentes do Passivo Ambiental, e na Fase Operacional, quando estes processos forem deflagrados pelo corpo estradal já implantado, ou mesmo em decorrência de ações de terceiros, neste último caso quando estas degradações ameacem a integridade da rodovia ou de seus dispositivos de proteção e segurança.

A execução dos serviços necessários ao cumprimento desta Especificação será de total responsabilidade da Construtora contratada para a realização das obras.

A Fiscalização e Monitoramento serão realizados pelo DNIT e/ou Empresa de Consultoria contratada especificamente para este fim.

2. EQUIPAMENTOS

A regularização se fará por meio de ferramentas manuais diversas e outras que se fizerem necessárias, tais como cordas, andaimes, etc.

3. EXECUÇÃO

A regularização manual de taludes compreende o acerto por meio de ferramentas manuais às superfícies irregulares, formando uma superfície estável, uniforme, livre de reentrâncias e ondulações, pedras ou qualquer outro obstáculo que impeça a implantação posterior do muro de arrimo em Rip-Rap.

4. DESTINAÇÃO DO MATERIAL RETIRADO

O material retirado em decorrência do escorregamento e surgimento do ravinamento do talude deverá ser destinado para Bota-Fora.

5. INSPEÇÃO

5.1 VERIFICAÇÃO FINAL DA QUALIDADE

A verificação das operações de regularização manual será por apreciação visual, sendo aceitos desde que atendida esta norma, ressaltando que, os serviços rejeitados serão corrigidos, complementados ou refeitos.

6. MEDIÇÃO

Os serviços de regularização manual de taludes serão medidos em função da área efetivamente trabalhada.

7. PAGAMENTO

O pagamento será efetuado após a aprovação do serviço pela fiscalização.

EP-MAB-06 – MURO DE ARRIMO EM RIP-RAP

1. GENERALIDADES

É o dispositivo construído com sacos de ráfia ou aniagem cheios de areia ou solo local misturado com cimento em proporções devidas, para a sua consistência e dispostos formando uma parede como se fosse alvenaria, de modo a funcionar como uma contenção de peso contra o fluxo d'água das chuvas.

2 EXECUÇÃO

O serviço deverá ser executado basicamente com a utilização de sacos de ráfia ou aniagem de cerca de 60 kg de capacidade, cheios de areia ou solo misturado com cimento. Os sacos deverão ser colocados em fileiras e estas organizadas em “mata junta”, permitindo amarração das mesmas, similar a alvenaria de tijolos, seguindo-se a compactação manual com soquete de madeira, que deverá ser procedida do centro para a periferia.

Após a montagem de cada duas camadas, deve se aspergir água em quantidade moderada para se manter a umidade ótima da mistura.

Com o tempo, os sacos desintegram-se totalmente, preservando na mistura a forma original moldada por eles.

Algumas recomendações deverão ser adotadas:

- na construção das barreiras, deverá ser mantido o ponto baixo no eixo da mesma, para evitar o aparecimento de novas erosões nas bordas;
- o desnível entre as barreiras não deverá ser superior a $i=20\%$;
- as barreiras de contenção "dicks tipo rip-rap" deveram ser construídas em intervalos máximos de 40,0 m e altura máxima 2,50 m;
- a compactação do solo local da base do rip-rap poderá ser executada manualmente com energia de 95% Proctor normal, sendo compactada o mais rápido possível, em menos de uma hora.
- encher os sacos para construção do rip-rap com solo local peneirado na # 40 misturar com cimento traço: 1:12;
- a utilização de cobertura vegetal pode ser adotada sobre o solo-cimento, melhorando visualmente o resultado e protegendo o material da ação direta do sol;
- a acomodação e empilhamento deverão ser $< 9^\circ$ contra o terreno erodido;
- a utilização de cobertura vegetal pode ser adotada sobre o solo-cimento, melhorando visualmente o resultado e protegendo o material da ação direta do sol.

3. CONTROLE

O controle geométrico dos serviços será aferido pelo alinhamento, declividade e dimensões através dos métodos usuais de trabalho.

As condições de acabamento das superfícies serão apreciadas pela fiscalização com base na apresentação visual uniforme e harmoniosa quanto ao relevo circundante.

4. MEDIÇÃO

A medição será realizada pelo volume, medido em metros cúbicos estando incluídos no preço a utilização de mão-de-obra, materiais, ferramentas e transportes, bem como eventuais necessários à execução dos serviços.

5. PAGAMENTO

O pagamento será efetuado após a aprovação do serviço pela fiscalização.

11. TERMO DE ENCERRAMENTO

11. TERMO DE ENCERRAMENTO

Este VOLUME 1 - RELATÓRIO DO PROJETO E INFORMAÇÕES PARA LICITAÇÃO referente ao LOTE 4, TRECHO 4.5 MONTE BELO - CERUDE - CAETÉS (ES-297), possui 200 (duzentas) folhas, incluindo esta, numericamente ordenadas.

Belo Horizonte, 31 de julho de 2015.